

**2024**



# Laporan Tahunan

## PT. BPRS PATRIOT BEKASI (PERSERODA)

## KATA PENGANTAR

السَّلَامُ عَلَيْكُمْ وَرَحْمَةُ اللَّهِ وَبَرَكَاتُهُ

Segala puji dan syukur kami panjatkan kehadirat Allah Subhanahu wa Ta'ala atas limpahan rahmat dan karunia-Nya, sehingga Laporan Tahunan PT. BPRS Patriot Bekasi (Perseroda) Tahun Buku 2024 ini dapat disusun dan diselesaikan dengan baik.

Laporan Tahunan ini merupakan bagian dari kewajiban pelaporan tahunan sebagaimana diatur dalam Peraturan Otoritas Jasa Keuangan (POJK) Nomor 23 Tahun 2024 dan Surat Edaran Otoritas Jasa Keuangan Nomor 17/SEOJK.03/2024 tentang Pelaporan Melalui Sistem Pelaporan Otoritas Jasa Keuangan dan Transparansi Kondisi Keuangan Bagi Bank Perekonomian Rakyat dan Bank Perekonomian Rakyat Syariah dan sebagai bentuk pertanggungjawaban manajemen kepada seluruh pemangku kepentingan atas pelaksanaan kegiatan usaha selama tahun 2024.

Laporan ini memuat informasi yang komprehensif dan transparan mengenai kinerja keuangan, operasional, penerapan transparansi tata kelola perusahaan, serta langkah strategis yang telah dan akan dilakukan dalam rangka memperkuat peran PT. BPRS Patriot Bekasi (Perseroda) dalam mendukung perekonomian umat berbasis prinsip syariah.

Tahun 2024 merupakan tahun penuh tantangan dan peluang, seiring dengan dinamika ekonomi nasional serta perkembangan industri keuangan syariah. Dengan semangat kebersamaan dan komitmen terhadap prinsip kehati-hatian serta nilai-nilai syariah, PT. BPRS Patriot Bekasi (Perseroda) terus berupaya menjaga kepercayaan nasabah dan memberikan kontribusi positif bagi masyarakat.

Kami menyampaikan terima kasih dan apresiasi yang setinggi-tingginya kepada *shareholders* dan *stakeholders* yang telah memberikan dukungan dan kontribusi terbaiknya sepanjang tahun 2024. Semoga laporan ini dapat menjadi wujud transparansi dan akuntabilitas PT. BPRS Patriot Bekasi (Perseroda), serta menjadi dasar bagi peningkatan kinerja di tahun-tahun mendatang.

وبالله التوفيق والهداية  
والسَّلَامُ عَلَيْكُمْ وَرَحْمَةُ اللَّهِ وَبَرَكَاتُهُ

**PT. BPRS PATRIOT BEKASI (PERSERODA)**

**A.01.01 – Data Anggota Direksi, Anggota Dewan Komisaris, dan Anggota Dewan Pengawas Syariah (DPS)**

| <b>Nama</b>                     | <b>Alamat</b> | <b>Jabatan</b>   | <b>Tanggal Mulai Menjabat</b> | <b>Tanggal Selesai Menjabat</b> |
|---------------------------------|---------------|--|-------------------------------|---------------------------------|
| <b>Fasihul Islam</b>            | Kota Bekasi   | Direktur Utama   | 17-01-2024                    | 17-01-2029                      |
| <b>Nuraeni</b>                  | Kota Bekasi   | Direktur Operasional yang Membawahkan Fungsi Kepatuhan | 25-06-2024                    | 25-06-2029                      |
| <b>Drs. Nadih Arifin, M.Si</b>  | Kota Bekasi   | Komisaris Utama  | 17-01-2024                    | 17-01-2028                      |
| <b>Abrapuspa Ghani Talattov</b> | Jakarta Barat | Komisaris  | 17-01-2024                    | 17-01-2028                      |
| <b>KH. Mir'an Syamsuri</b>      | Kota Bekasi   | Ketua DPS  | 07-02-2022                    | 07-02-2026                      |
| <b>Dr. H. Muhammad Aiz</b>      | Kota Bekasi   | Anggota DPS  | 07-02-2022                    | 07-02-2026                      |

| <b>Surat Persetujuan OJK</b> |                   | <b>Memiliki Sertifikat Kompetensi Kerja yang Berlaku</b> | <b>Tanggal Berakhir Masa Berlakunya Sertifikat Kompetensi Kerja</b> |
|------------------------------|-------------------|--|---|
| <b>No. SK</b>                | <b>Tanggal SK</b> |  |   |
| SR-8/KO.1111/2023            | 17-11-2023        | Sertifikat Direktur Tingkat 2                            | 05-09-2028  |
| SR-72/KR.0113/2019           | 07-10-2019        | Sertifikat Direktur Tingkat 2                            | 05-09-2028  |
| SR-8/KO.1111/2023            | 17-11-2023        | Sertifikat Komisaris                                     | 05-09-2028  |
| SR-8/KO.1111/2023            | 17-11-2023        | Sertifikat Komisaris                                     | 05-09-2028  |
| S-46/KR.0113/2022            | 07-02-2022        | Sertifikat DPS DSN-MUI                                   | 15-12-2026  |
| S-46/KR.0113/2022            | 07-02-2022        | Sertifikat DPS DSN-MUI                                   | 15-12-2026  |

| <b>Pendidikan Formal</b>   |                          |                                    | <b>Pendidikan Non Formal</b>    |                          |  |
|----------------------------|--------------------------|------------------------------------|---------------------------------|--------------------------|--|
| <b>Pendidikan Terakhir</b> | <b>Tanggal Kelulusan</b> | <b>Nama Lembaga</b>                | <b>Jenis Pelatihan Terakhir</b> | <b>Tanggal Pelatihan</b> | <b>Lembaga Penyelenggara</b>                 |
| Strata-2                   | 10-07-2015               | Universitas Islam As-Syafi'iyah    | Sertifikasi Manajemen Risiko 2  | 28-06-2022               | Lembaga Sertifikasi Profesi Keuangan Syariah |
| Strata-2                   | 18-08-2021               | Universitas Islam As-Syafi'iyah    | Sertifikasi Manajemen Risiko 2  | 28-06-2022               | Lembaga Sertifikasi Profesi Keuangan Syariah |
| Strata-2                   | 01-07-2021               | Universitas Satyagama              | Sertifikasi Manajemen Risiko 1  | 14-03-2023               | Lembaga Sertifikasi Profesi Keuangan Syariah |
| Strata-2                   | 03-10-2019               | Universitas of Malaysia Terengganu | Sertifikasi Manajemen Risiko 1  | 14-03-2023               | Lembaga Sertifikasi Profesi Keuangan Syariah |
| Diploma-3                  | 01-07-1982               | LPBA (Pemerintah Saudi Arabia)     | Pelatihan Dasar DPS             | 27-08-2020               | DSN-MUI Institute                            |
| Strata-3                   | 09-02-2017               | UIN Syarif Hidayatullah            | Pelatihan Dasar DPS             | 10-06-2021               | DSN-MUI Institute                            |

| Keanggotaan Komite |                        |                                |                         | Membawahkan Fungsi Kepatuhan (Ya/Tidak) | Komisaris Independen (Ya/Tidak) |
|--------------------|------------------------|--------------------------------|-------------------------|---|---------------------------------|
| Komite Audit       | Komite Pemantau Risiko | Komite Remunerasi dan Nominasi | Komite Manajemen Risiko |   |                                 |
| -                  | -                      | -                              | -                       | Tidak                                   | Tidak                           |
| -                  | -                      | -                              | -                       | Ya                                      | Tidak                           |
| -                  | -                      | -                              | -                       | Tidak                                   | Tidak                           |
| -                  | -                      | -                              | -                       | Tidak                                   | Tidak                           |
| -                  | -                      | -                              | -                       | Tidak                                   | Tidak                           |

#### A.01.02 – Data Pejabat Eksekutif

| Nama                    | Alamat      | Jabatan   |                  |              |                    |                     |
|-------------------------|-------------|-----------|------------------|--------------|--------------------|---------------------|
|                         |             | Kepatuhan | Manajemen Risiko | Audit Intern | APU, PPT dan PPSPM | Fungsi Lainnya      |
| Ima Rachmayanty         | Kota Bekasi | -         | -                | -            | -                  | Operasional dan SDI |
| Dade Hidayattullah      | Kota Bekasi | -         | -                | -            | -                  | Bisnis              |
| Siti Kulsum             | Kota Bekasi | Ya        | Ya               | -            | Ya                 | -                   |
| Dinar Titah Sepdyandini | Kota Bekasi | -         | -                | Ya           | -                  | -                   |

| Tanggal Mulai Menjabat | Surat Pengangkatan      |            | Keanggotaan Komite |                        |                                |                         |
|------------------------|-------------------------|------------|--------------------|------------------------|--------------------------------|-------------------------|
|                        | No.                     | Tanggal    | Komite Audit       | Komite Pemantau Risiko | Komite Remunerasi dan Nominasi | Komite Manajemen Risiko |
| 02-01-2025             | 016/SK-<br>DIR/XII/2024 | 09-12-2024 | -                  | -                      | -                              | -                       |
| 16-06-2021             | S-229/KR.011/2021       | 16-06-2021 | -                  | -                      | -                              | -                       |
| 09-12-2024             | 016/SK-<br>DIR/XII/2024 | 09-12-2024 | -                  | -                      | -                              | -                       |
| 09-12-2024             | 016/SK-<br>DIR/XII/2024 | 09-12-2024 | -                  | -                      | -                              | -                       |

#### A.02.00 – Data Kepemilikan BPR Syariah

| Pemegang Saham                |             |                   |                       |                       |                        | Ultimate Shareholders |
|-------------------------------|-------------|-------------------|-----------------------|-----------------------|------------------------|-----------------------|
| Nama                          | Alamat      | Jenis             | Status Pemegang Saham | Jumlah Nominal        | Persentase Kepemilikan |                       |
| <b>Pemerintah Kota Bekasi</b> | Kota Bekasi | Pemerintah Daerah | PSP                   | 82.650.000.000        | 99,34%                 | Ya                    |
| <b>Kopsyah Patriot Bekasi</b> | Kota Bekasi | Badan Hukum       | Non PSP               | 400.000.000           | 0,48%                  | Tidak                 |
| <b>Kopsyah Karyawan BPRS</b>  | Kota Bekasi | Badan Hukum       | Non PSP               | 150.000.000           | 0,11%                  | Tidak                 |
| <b>Jumlah</b>                 |             |                   |                       | <b>83.200.000.000</b> | <b>100%</b>            |                       |

### A.03.01 – Riwayat Pendirian BPR Syariah

| Informasi                                       | Keterangan  |
|---|---|
| Nomor Akta Pendirian                            | Peraturan Daerah Kota Bekasi Nomor 13 Tahun 2005  |
| Tanggal Akta Pendirian                          | 30 November 2005  |
| Nomor Perubahan Anggaran Dasar Terakhir         | Akta Notaris Nomor 22   |
| Tanggal Perubahan Anggaran Dasar Terakhir       | 09 Agustus 2024   |
| Nomor Pengesahan dari Instansi yang Berwenang   | AHU-0051852.AH.01.02.Tahun 2024   |
| Tanggal Pengesahan dari Instansi yang Berwenang | 20 Agustus 2024   |
| Tanggal Mulai Pelaksanaan Kegiatan Usaha        | 31 Agustus 2006   |
| Bidang Usaha Sesuai Anggaran Dasar              | Perbankan Syariah   |
| Tempat Kedudukan                                | Ruko Sentral Niaga Kalimalang Blok A3 No. 1 Jalan Ahmad Yani Kayuringin – Bekasi Selatan, Kota Bekasi |

### A.03.02 – Ikhtisar Data Keuangan Penting

| Nama Rekening                            | Jumlah              |
|--|---------------------|
| Pendapatan Operasional                   | Rp. 57.262.592.934  |
| Beban Operasional                        | Rp. 44.031.461.639  |
| Pendapatan Nonoperasional                | Rp. 1.774.227.370   |
| Beban Nonoperasional                     | Rp. 1.192.509.113   |
| Laba (Rugi) Tahun Berjalan Sebelum Pajak | Rp. 13.812.849.551  |
| Taksiran Pajak Penghasilan               | (Rp. 2.971.966.800) |
| Jumlah Laba (Rugi) Tahun Berjalan        | Rp. 10.840.882.751  |

### A.03.03 – Kualitas Aset Produktif dan Rasio Keuangan

| No | Aset Produktif                      | Posisi Tanggal Laporan |                |               |               |                | Jumlah          |
|----|-------------------------------------|------------------------|----------------|---------------|---------------|----------------|-----------------|
|    |                                     | L                      | DPK            | KL            | D             | M              |                 |
| 1. | Surat Berharga Syariah              | 0                      |                | 0             |               | 0              |                 |
| 2. | Penyertaan Modal                    | 0                      | 0              | 0             | 0             | 0              |                 |
| 3. | Penempatan pada Bank Syariah Lain   | 55.540.613.682         |                | 0             |               | 0              | 55.540.613.682  |
| 4. | Piutang                             | 294.743.723.293        | 12.781.149.097 | 2.351.541.394 | 1.225.568.974 | 9.541.666.671  | 320.643.649.429 |
|    | Piutang Murabahah                   | 264.559.675.590        | 12.684.275.057 | 2.351.541.394 | 1.204.318.974 | 0              | 280.799.811.015 |
|    | Piutang Istishna                    | 0                      | 0              | 0             | 0             | 0              | 0               |
|    | Piutang Multijasa                   | 29.970.040.634         | 50.000.000     | 0             | 21.250.000    | 9.541.666.671  | 39.582.957.305  |
|    | Piutang Qardh                       | 214.007.069            | 46.874.040     | 0             |               |                | 260.881.109     |
|    | Piutang Sewa                        | 0                      | 0              | 0             | 0             | 0              | 0               |
| 5. | Pembiayaan Bagi Hasil               | 137.595.167.073        | 20.827.973.400 | 1.407.079.400 | 0             | 4.900.404.800  | 164.730.624.673 |
|    | Mudarabah                           | 5.850.682.026          | 0              | 0             | 0             |                | 5.850.682.026   |
|    | Musyarakah                          | 131.744.485.047        | 20.827.973.400 | 1.407.079.400 |               | 4.900.404.800  | 158.879.942.647 |
|    | Lainnya                             | 0                      | 0              | 0             | 0             | 0              | 0               |
|    | Jumlah Aset Produktif               | 487.879.504.048        | 33.609.122.497 | 3.758.620.794 | 1.225.568.974 | 14.442.071.471 | 540.914.887.784 |
|    | Aset Produktif kepada Pihak Terkait | 1.911.195.320          | 0              | 0             | 0             | 0              | 1.911.195.320   |

| Rasio  | Nilai Rasio (%) |
|--|-----------------|
| Kewajiban Penyediaan Modal Minimum (KPMM)                | 23,55           |
| Rasio Cadangan terhadap PPKA                             | 236,16          |
| Non Performing Financing (NPF) Neto                      | 2,64            |
| Non Performing Financing (NPF) Gross                     | 3,71            |
| Return on Asset (ROA)                                    | 2,46            |
| Beban Operasional terhadap Pendapatan Operasional (BOPO) | 83,19           |
| Net Imbalan  | 10,40           |
| Finance to Deposit Ratio (FDR)                           | 103,08          |
| Cash Ratio   | 19,30           |

#### A.03.04 – Penjelasan Non Performing Financing (NPF)

| Kategori                    | Uraian   |
|-----------------------------|--|
| <b>Penyebab Utama</b>       | <p>Outstanding NPF BPRS Patriot Bekasi sebesar Rp. 18 Milyar, dengan rincian sebagai berikut :</p> <ul style="list-style-type: none"> <li>• Pembiayaan Modal Kerja Project sebesar Rp. 14,4 Milyar,</li> <li>• Pembiayaan ASN sebesar Rp. 1,7 Milyar dan</li> <li>• Pembiayaan UMKM 1,8 Milyar.</li> </ul> <p>Penyebab terjadinya pembiayaan bermasalah :</p> <ul style="list-style-type: none"> <li>• Pembiayaan Modal Kerja: Karena kegagalan project yang dibiayai oleh Bank.</li> <li>• Pembiayaan ASN: penyebabnya adalah Nasabah meninggal, dipecat dan penurunan pendapatan karena mutasi.</li> <li>• Pembiayaan UMKM: Penyebabnya karena menurunnya omset usaha nasabah.</li> </ul>  |
| <b>Langkah Penyelesaian</b> | <p>Langkah penyelesaian atas pembiayaan bermasalah antara lain:</p> <ul style="list-style-type: none"> <li>• Menagih nasabah secara intensif.</li> <li>• Melakukan kunjungan (on the spot) secara intensif terhadap nasabah yang berpotensi akan bermasalah dan/atau nasabah yang bermasalah.</li> <li>• Melakukan restructuring terhadap nasabah-nasabah yang aktivitas bisnisnya masih berjalan.</li> <li>• Sita jaminan terhadap nasabah-nasabah yang tidak mampu membayar dari pendapatan usahanya.</li> <li>• Segera menjual agunan yang telah diambil alih (AYDA).</li> <li>• Melakukan hapus buku tetapi tidak hapus tagih bagi para nasabah yang memenuhi syarat dan kriteria untuk hapus buku tetapi tidak hapus (write off) sesuai ketentuan yang berlaku.</li> <li>• Melakukan pemetaan dan pengelompokan nasabah bermasalah, dengan memprioritaskan penyelesaian terhadap nasabah yang secara teknis bank mudah untuk diselesaikan.</li> <li>• Melakukan penyelesaian secara litigasi atau non litigasi melalui balai lelang terhadap nasabah yang sulit untuk diselesaikan</li> </ul> |

### **A.03.05 – Perkembangan Usaha yang Berpengaruh secara Signifikan dan Perubahan Penting Lain**

PT. BPRS Patriot Bekasi (Perseroda) telah mengalami beberapa perubahan penting sebagai bagian dari upaya penguatan kelembagaan dan peningkatan kinerja perusahaan diantaranya :

#### **1. Perubahan Nomenklatur Perusahaan**

Perubahan nomenklatur perusahaan yang kini mengusung nama baru adalah sebagai bentuk penyesuaian terhadap ketentuan regulasi yaitu Undang-Undang Nomor 4 Tahun 2023 Tentang Pengembangan dan Penguatan Sektor Keuangan dan Peraturan Otoritas Jasa Keuangan (POJK) Nomor 7 Tahun 2024 Tentang Bank Perekonomian Rakyat dan Bank Perekonomian Rakyat Syariah serta untuk mencerminkan visi dan misi yang lebih relevan dengan perkembangan industri perbankan syariah. Dengan surat Keputusan Kepala OJK Jabodetabek dan Provinsi Banten Nomor KEP-170/KO.11/2024 Tentang Perubahan Nama PT Bank Pembiayaan Rakyat Syariah Patriot Bekasi Menjadi PT Bank Perekonomian Rakyat Syariah Patriot Bekasi Perseroda.

#### **2. Perubahan Modal Dasar**

Perubahan penting lainnya yang terjadi pada tahun 2024 adalah perubahan modal dasar. Modal dasar yang semula berjumlah Rp 140.000.000.000,00 (seratus empat puluh miliar rupiah) telah ditingkatkan menjadi Rp 332.800.000.000,00 (tiga ratus tiga puluh dua miliar delapan ratus juta rupiah). Perubahan modal dasar tersebut dilaksanakan dengan mengacu pada ketentuan Otoritas Jasa Keuangan (OJK) dengan surat persetujuan OJK Nomor S-286/KO.1111/2024 perihal Perubahan Modal Dasar PT. BPRS Patriot Bekasi. Peningkatan modal dasar ini bertujuan untuk memperkuat fondasi permodalan, meningkatkan kapasitas intermediasi, serta mendukung ekspansi usaha di sektor perbankan syariah yang semakin kompetitif.

### **A.04.00 – Strategi Kebijakan Manajemen**

Strategi dan Kebijakan berpedoman pada visi PT BPRS Patriot Bekasi (Perseroda) yaitu yang menjadikan BPRS yang lebih dekat dan bermanfaat khususnya untuk masyarakat Kota Bekasi. Adapun langkah strategis yang akan dilakukan adalah sebagai berikut:

- Meningkatkan loyalitas nasabah dengan memberikan pelayanan prima.
- Meningkatkan literasi dan edukasi terhadap masyarakat Kota Bekasi.
- Melakukan inovasi produk, baik produk pembiayaan maupun produk pendanaan sesuai dengan target pasar.
- Melakukan kegiatan promosi dan sosialisasi secara masif kepada masyarakat khususnya di wilayah Kota Bekasi.
- Ekspansi pembiayaan dengan tetap berpegang teguh pada prinsip kehati-hatian (prudential banking), Prinsip Syariah dan prinsip pembiayaan yang sehat.
- Mengupayakan program linkage dengan Lembaga Keuangan Syariah.
- Melakukan penagihan secara intensif kepada nasabah yang memiliki pembiayaan bermasalah.
- Meningkatkan pertumbuhan Dana Pihak Ketiga (DPK) melalui optimalisasi kemitraan dengan lembaga dan perorangan.
- Mempertahankan loyalitas pegawai untuk keberhasilan perusahaan.
- Optimalisasi penggunaan teknologi informasi untuk mendukung perkembangan bisnis dan operasional.
- Melakukan kolaborasi dengan pihak lain (vendor) dalam mendukung percepatan bisnis di era digital.

- Menyempurnakan ketentuan dan prosedur kerja sesuai dengan perkembangan bisnis bank.
- Pemenuhan struktur organisasi yang sesuai ketentuan batas modal yang dimiliki pada penilaian tingkat kesehatan bank.
- Meningkatkan kualitas sumber daya manusia melalui berbagai kegiatan pelatihan.
- Penguatan tata kelola perusahaan.
- Menjadikan retail banking sebagai model bisnis PT BPRS Patriot Bekasi (Perseroda).
- Memperkuat pengendalian risiko dalam pengelolaan keuangan.

## **Kebijakan Manajemen Risiko dan Tata Kelola Perusahaan**

### **1. Kebijakan Manajemen Risiko**

- Pemantauan rasio kesehatan PT BPRS Patriot Bekasi (Perseroda) dilakukan secara berkala dengan membandingkan realisasi indikator - indikator risiko.
- Pemantauan risiko dilakukan atas perkembangan dana pihak ketiga bank, perkembangan pangsa pasar dana pihak ketiga bank, komposisi dana masyarakat.
- Unit kerja menyampaikan laporan berkala atas pemantauan risiko kepada pihak yang berkepentingan yang diatur dalam kebijakan atau prosedur internal bank
- Pemantauan limit risiko secara keseluruhan dan per jenis risiko sesuai dengan tingkat risiko yang akan diambil (*Risk Appetite*) dan toleransi risiko (*Risk Tolerance*), serta memperhitungkan dampak risiko terhadap kelangsungan bisnis perusahaan.

### **2. Kebijakan Tata Kelola Perusahaan**

- Pemenuhan sumber daya manusia dalam struktur organisasi perusahaan yang disesuaikan dengan ketentuan yang diatur dalam POJK Tata Kelola.
- Penyempurnaan kebijakan, ketentuan, sistem, maupun prosedur yang dimiliki oleh perseroan yang disesuaikan dengan ketentuan dan peraturan perundang - undangan yang berlaku dan sesuai dengan Prinsip Syariah.
- Praktek *Good Corporate Governance (GCG)* dan manajemen risiko harus dijadikan landasan operasional PT BPRS Patriot Bekasi (Perseroda) yang wajib dipatuhi secara konsisten oleh para pemangku kepentingan.
- Menerapkan budaya kerja perusahaan yang unggul dalam rangka mendukung terciptanya suasana kerja yang lebih baik.
- Penguatan sistem pemantauan dan pengendalian risiko yang terstruktur dan terprogram melalui penerapan penguatan fungsi Audit Internal, Manajemen Risiko, serta Kepatuhan.
- Penetapan kegiatan *self assessment* perusahaan atas tingkat kesehatan bank yang dilakukan secara berkala diluar kewajiban yang telah ditetapkan oleh Otoritas Jasa Keuangan.

## **Strategi Penghimpunan Dana dan Penyaluran Pembiayaan**

### **1. Strategi Penghimpunan Dana**

- Melakukan *re-mapping* nasabah potensial dan mengidentifikasi segmen nasabah pendanaan yang cocok dengan produk dan layanan dari PT BPRS Patriot Bekasi (Perseroda).
- Melakukan kampanye program promosi tabungan berhadiah sesuai dengan segmen nasabah yang dituju, baik perorangan maupun kerjasama dengan institusi, lembaga, organisasi dan berbagai komunitas masyarakat.
- Optimalisasi pelayanan prima.

- Meningkatkan layanan jemput bola (*pick up service*).
- Ikut serta dalam berbagai *event* baik langsung maupun sebagai *sponsorship* untuk mengenalkan dan meningkatkan *branding* PT BPRS Patriot Bekasi (Perseroda) di masyarakat.
- Pemanfaatan dalam penggunaan media sosial untuk memasarkan produk - produk PT BPRS Patriot Bekasi (Perseroda) khususnya produk *funding*.
- Melakukan ketentuan mengenai penerapan prinsip kehati-hatian (*prudential banking*) dan prinsip syariah dalam penyaluran pembiayaan.
- Adanya *account officer* yang khusus menangani penghimpunan dana masyarakat (*funding*).

## 2. Strategi Penyaluran Pembiayaan

- Melakukan identifikasi keberadaan para pengusaha mikro, kecil dan koperasi di wilayah Kota Bekasi dan sekitarnya.
- Mengajukan permohonan kepada pemerintah Kota Bekasi agar diterbitkan Peraturan Daerah (perda) mengenai Dana Bergulir.
- Penambahan alokasi anggaran untuk Dana Bergulir.
- Melakukan ketentuan mengenai penerapan prinsip kehati-hatian (*prudential banking*) dan prinsip syariah dalam penyaluran pembiayaan.
- Adanya *account officer* yang fokus menangani nasabah produktif.

## 3. Strategi Penyelesaian Permasalahan Strategis

- Menagih nasabah yang memiliki pembiayaan secara intensif.
- Melakukan kunjungan (*on the spot*) secara intensif terhadap nasabah yang berpotensi akan bermasalah dan/atau nasabah yang bermasalah.
- Melakukan *restructuring* terhadap nasabah-nasabah yang aktivitas bisnisnya bermasalah namun masih berjalan.
- Sita jaminan terhadap nasabah-nasabah yang tidak mampu membayar dari pendapatan usahanya.
- Segera menjual agunan yang telah diambil alih (AYDA).
- Melakukan hapus buku dan/atau hapus tagih bagi para nasabah yang memenuhi syarat dan kriteria sesuai dengan ketentuan yang berlaku.
- Melakukan pemetaan dan pengelompokan nasabah bermasalah, dengan memprioritaskan penyelesaian terhadap nasabah yang mudah untuk diselesaikan.
- Mengusulkan kepada Pemegang Saham untuk dilakukan hapus buku terhadap nasabah bermasalah namun tidak hapus tagih dengan menyesuaikan angka pada pencadangan penghapusan aktiva produktif (PPAP) yang sudah dibentuk.
- Melakukan pemetaan dan pengelompokan nasabah yang di hapus buku (*write off*), dengan memprioritaskan penyelesaian terhadap nasabah yang telah di hapus buku yang mudah untuk diselesaikan atau ditagih.
- Melakukan penyelesain secara litigasi atau non litigasi melalui balai lelang terhadap nasabah yang sulit untuk diselesaikan.

### A.05.01 – Struktur Organisasi



### STRUKTUR ORGANISASI

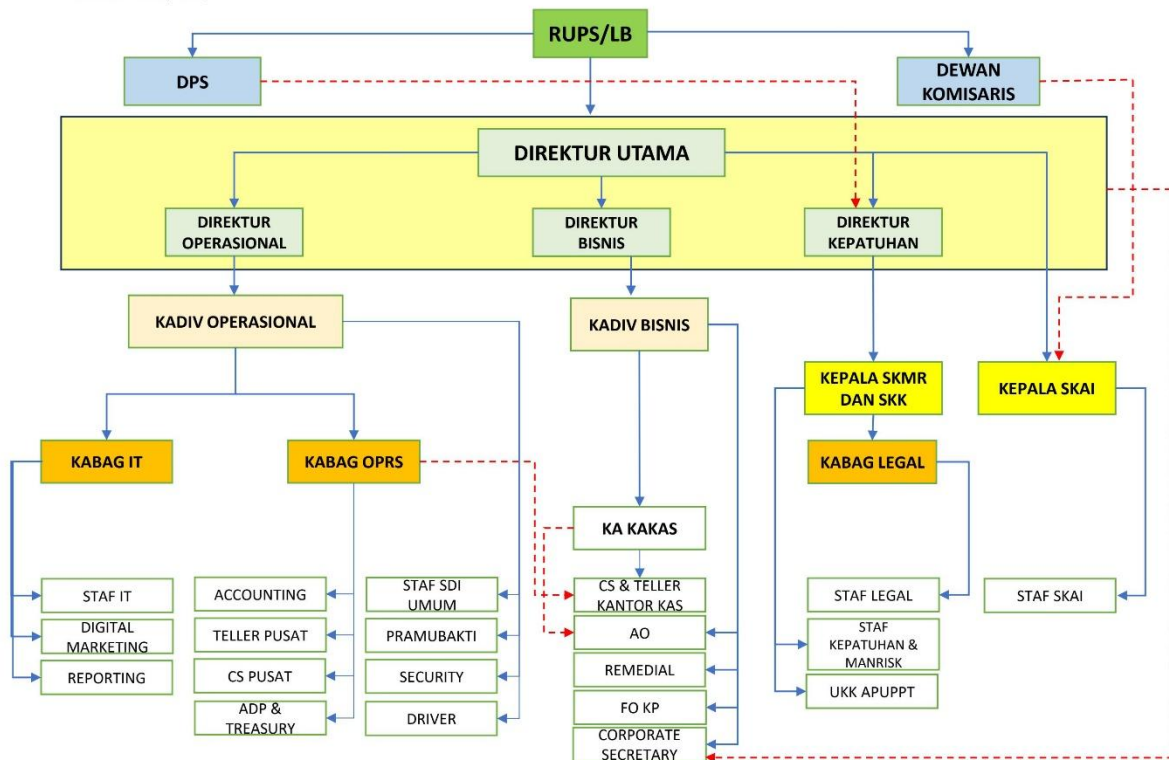

### A.05.02 – Bidang Usaha

| Kategori Kegiatan Usaha | Jenis Produk | Nama Produk   | Uraian  |
|-------------------------|--------------|---|---|
| Penghimpunan Dana       | Produk Dasar | Tabungan Wadiah Umat                                  | Produk tabungan dengan akad wadiah untuk seluruh masyarakat   |
| Penghimpunan Dana       | Produk Dasar | Tabungan Wadiah Pembiayaan                            | Produk tabungan dengan akad wadiah untuk menyimpan dana nasabah dalam rangka pembiayaan   |
| Penghimpunan Dana       | Produk Dasar | Tabungan Simpel (Simpanan Pelajar) dengan akad wadiah | Produk tabungan dengan akad wadiah yang dikhususkan untuk pelajar   |
| Penghimpunan Dana       | Produk Dasar | Deposito Mudharabah                                   | Produk Simpanan berjangka dengan akad mudharabah dengan jangka waktu 1, 3, 6 dan 12 bulan   |
| Penyaluran Dana         | Produk Dasar | Pembiayaan Dana Bergulir dengan akad murabahah        | Pembiayaan yang diperuntukan bagi pelaku UMKM Perorangan dan Koperasi di Kota Bekasi yang telah menjadi binaan Dinas Koperasi dan UKM Kota Bekasi |

|                 |              |   |   |
|-----------------|--------------|---|---|
| Penyaluran Dana | Produk Dasar | Pembiayaan UMKM dengan akad murabahah, musyarakah, dan mudharabah                   | Pembiayaan yang diperuntukan bagi seluruh pelaku UMKM Perorangan dan Koperasi                                     |
| Penyaluran Dana | Produk Dasar | Pembiayaan Modal Kerja Konstruksi dengan akad murabahah, musyarakah, dan mudharabah | Pembiayaan yang diberikan untuk pemenuhan kebutuhan modal kerja proyek atau konstruksi                            |
| Penyaluran Dana | Produk Dasar | Pembiayaan ASN dengan akad murabahah dan ijarah multi jasa                          | Pembiayaan yang diberikan kepada ASN, PPPK, dan TKK di Kota Bekasi  |
| Penyaluran Dana | Produk Dasar | Pembiayaan Sertifikasi Guru dengan akad murabahah dan ijarah multi jasa             | Pembiayaan yang diberikan untuk pemenuhan kebutuhan modal kerja proyek atau konstruksi                            |
| Penyaluran Dana | Produk Dasar | Pembiayaan Talangan Haji dengan akad qardh dan ijarah                               | Pembiayaan yang diberikan untuk menutupi kekurangan dana guna memperoleh kursi haji                               |
| Layanan Lainnya | Lainnya      | PPOB (Payment Point Online Bank)  | Layanan pembayaran berbagai tagihan secara realtime online yang disediakan oleh mitra bank melalui sistem digital |

### A.05.03 – Teknologi Informasi

#### Daftar Penyedia Jasa Teknologi Informasi

| No | Nama Penyedia Jasa                     | Jenis Layanan                   | Sistem/Produk yang digunakan | Status Kerjasama |
|----|--|---------------------------------|------------------------------|------------------|
| 1  | PT. Sinergy Teknologi PBMTI            | Data Center                     | Colocation Server            | Aktif            |
| 2  | PT. Mitrasoft Global Perdana           | Core Banking System             | IBA Versi 18.6               | Aktif            |
| 3  | PT. Mora Telematika Indonesia          | Internet & Komunikasi           | Internet Dedicated           | Aktif            |
| 4  | PT. Supra Primatama Nusantara (Biznet) | Internet & Komunikasi           | Internet Dedicated           | Aktif            |
| 5  | PT. Comtronics System                  | Internet & Komunikasi           | Internet Dedicated           | Aktif            |
| 6  | PT. iForte Solusi Infotek              | Internet & Komunikasi           | Internet Dedicated           | Aktif            |
| 7  | CV. Abadi Sejahtera Mandiri            | Printer Service & Infrastruktur |                              | Aktif            |

## Sistem yang Digunakan untuk Mendukung Produk dan Layanan

| No | Nama Sistem   | Fungsi Utama  | Teknologi        | Integrasi    |
|----|---|---|------------------|--------------|
| 1  | Core Banking System – IBA (Islamic Banking Application) | Transaksi, Data Nasabah, Laporan Keuangan dan fungsi operasional lainnya. | .Net, SQL Server | Terpusat     |
| 2  | Sistem PPOB Online                                      | Layanan pembayaran tagihan (listrik, PDAM, pulsa, dll)                    | Web Based        | CMS Muamalat |
| 3  | Patriotis   | Storage Agunan Pembiayaan, Data WO, Earli warning system                  | PHP Laravel      | Internal     |
| 4  | Pintoe Obox   | Generate file mingguan data Obox OJK                                      | PHP Laravel      | Internal     |
| 5  | SIPO Patriot (Sistem Integrasi Peraturan Online)        | Kumpulan Peraturan Pihak Otoritas   | PHP Laravel      | Internal     |
| 6  | RAPOR (Rangkaian Pemantauan dan Organisasi Pelaporan)   | Monitoring Jadwal Pelaporan Ke Pihak Otoritas                             | PHP Laravel      | Internal     |

### Upaya Digitalisasi

- Whatsapp Center: Sebagai saluran utama layanan informasi dan keluhan nasabah.
- Media Sosial: Digunakan untuk komunikasi layanan dan promosi produk.

### Upaya Pengamanan

- Pengamanan Infrastruktur:
  - Firewall, segmentasi jaringan, antivirus enterprise.
  - Enkripsi data penting dan penggunaan port protokol aman (HTTPS, VPN).
- Manajemen Akses dan Privasi:
  - Role-based access control (RBAC).
  - Autentikasi dua faktor (2FA) untuk admin sistem.
- Cadangan dan Pemulihan Data:
  - Backup harian (lokal dan cloud), simulasi disaster recovery tahunan.
  - Sistem pencatatan log (audit trail) pengguna sistem.
- Kepatuhan dan Evaluasi Berkala:
  - Audit internal 1 kali setahun.
  - Pemutakhiran kebijakan dan SOP TI sesuai ketentuan OJK & regulator lainnya.

## A.05.04 – Laporan Distribusi Bagi Hasil

| Non Profit Sharing          |                        |                                     |                    |                      |                         |
|-----------------------------|------------------------|-------------------------------------|--------------------|----------------------|-------------------------|
| Jenis Penghimpunan Dana     | Saldo Rata-Rata        | Pendapatan yang Akan Dibagihasilkan | Porsi Pemilik Dana |                      |                         |
|                             |                        |                                     | Nisbah             | Jumlah Bagi Hasil    | Indikasi Rate of Return |
| Liabilitas Kepada Bank Lain | 45.728.567.753         | 532.708.382                         | 40,00              | 221.851.347          | 5,42                    |
| Tabungan Mudharabah         | 1.810.919.097          | 21.825.606                          | 80,00              | 17.127.535           | 11,57                   |
| Deposito Mudharabah         | 242.972.478.566        | 2.928.359.184                       | 0,00               | 1.258.437.173        | 0,00                    |
| a. 1 (satu) bulan           | 41.230.000.000         | 496.913.271                         | 30,00              | 150.158.682          | 4,34                    |
| b. 3 (tiga) bulan           | 2.164.500.000          | 26.087.043                          | 35,00              | 10.392.815           | 5,06                    |
| c. 6 (enam) bulan           | 4.209.350.000          | 50.732.037                          | 40,00              | 20.404.720           | 5,78                    |
| d. 12 (dua belas) bulan     | 195.368.628.566        | 2.354.626.833                       | 45,00              | 1.077.480.956        | 7,04                    |
| Pembiayaan Diterima         | 90.335.463.377         | 0                                   | 19,27              | 0                    | 0,00                    |
| <b>JUMLAH</b>               | <b>380.847.428.793</b> | <b>3.482.893.172</b>                |                    | <b>1.497.416.055</b> |                         |

| Jenis Penyaluran Dana     | Saldo Rata-Rata        | Pendapatan yang Akan Dibagihasilkan |
|---------------------------|------------------------|-------------------------------------|
| Penempatan pada Bank Lain | 59.535.736.583         | 341.874.651                         |
| Piutang Murabahah         | 284.703.554.374        | 4.110.958.326                       |
| Piutang Istishna          | 0                      | 0                                   |
| Piutang Multijasa         | 38.099.270.221         | 299.502.241                         |
| Pembiayaan Gadai          | 0                      | 0                                   |
| Pembiayaan Mudharabah     | 5.886.386.883          | 78.517.991                          |
| Pembiayaan Musyarakah     | 179.038.275.372        | 1.630.267.778                       |
| Pembiayaan Sewa           | 0                      | 0                                   |
| Pembiayaan Lainnya        | 0                      | 0                                   |
| <b>JUMLAH</b>             | <b>567.263.223.433</b> | <b>6.461.120.987</b>                |

| Profit Sharing              |                 |                                     |                    |                   |                         |
|-----------------------------|-----------------|-------------------------------------|--------------------|-------------------|-------------------------|
| Jenis Penghimpunan Dana     | Saldo Rata-Rata | Pendapatan yang Akan Dibagihasilkan | Porsi Pemilik Dana |                   |                         |
|                             |                 |                                     | Nisbah             | Jumlah Bagi Hasil | Indikasi Rate of Return |
| Liabilitas Kepada Bank Lain | 0               | 0                                   | 0,00               | 0                 | 0,00                    |
| Tabungan Mudharabah         | 0               | 0                                   | 0,00               | 0                 | 0,00                    |
| Deposito Mudharabah         | 0               | 0                                   | 0,00               | 0                 | 0,00                    |
| a. 1 (satu) bulan           | 0               | 0                                   | 0,00               | 0                 | 0,00                    |
| b. 3 (tiga) bulan           | 0               | 0                                   | 0,00               | 0                 | 0,00                    |
| c. 6 (enam) bulan           | 0               | 0                                   | 0,00               | 0                 | 0,00                    |
| d. 12 (dua belas) bulan     | 0               | 0                                   | 0,00               | 0                 | 0,00                    |
| Pembiayaan Diterima         | 0               | 0                                   | 0,00               | 0                 | 0,00                    |
| <b>JUMLAH</b>               | <b>0</b>        | <b>0</b>                            |                    | <b>0</b>          |                         |

| Jenis Penyaluran Dana     | Saldo Rata-Rata | Pendapatan yang Diterima |
|---------------------------|-----------------|--------------------------|
| Penempatan pada Bank Lain | 0               | 0                        |
| Piutang Murabahah         | 0               | 0                        |
| Piutang Istishna          | 0               | 0                        |
| Piutang Multijasa         | 0               | 0                        |
| Pembiayaan Gadai          | 0               | 0                        |
| Pembiayaan Mudharabah     | 0               | 0                        |
| Pembiayaan Musyarakah     | 0               | 0                        |
| Pembiayaan Sewa           | 0               | 0                        |
| Pembiayaan Lainnya        | 0               | 0                        |
| <b>JUMLAH</b>             | <b>0</b>        | <b>0</b>                 |

#### A.05.05 – Perkembangan dan Target Pasar

Penghimpunan dana masyarakat terdiri dari produk Tabungan dan Deposito dengan prinsip syariah (wadiah atau mudharabah). Total dana pihak ketiga yang terdiri dari Tabungan dan Deposito per 31 Desember 2024 mencapai Rp 311.469.677 ribu, dengan perincian Tabungan sebesar Rp 68.479.198 ribu, Deposito sebesar Rp 242.972.479 ribu. Jika dibanding dengan Tahun Buku 2023 Produk Tabungan naik sebesar 37,78%, Produk Deposito naik sebesar 26,59%, secara akumulasi penghimpunan dana pihak ketiga mengalami kenaikan sebesar 28,90% pada Tahun Buku 2024.

| KETERANGAN   | DATA KEUANGAN      |                |                    |                | PERUBAHAN         |               |
|--------------|--------------------|----------------|--------------------|----------------|-------------------|---------------|
|              | 31 Des 2024        |                | 31-Dec-23          |                | Nominal           | %             |
|              | Nominal            | %              | Nominal            | %              |                   |               |
| Tabungan     | 68.497.198         | 21,99%         | 49.714.710         | 20,57%         | 18.782.488        | 37,78%        |
| Deposito     | 242.972.479        | 78,01%         | 191.930.079        | 79,43%         | 51.042.400        | 26,59%        |
| <b>TOTAL</b> | <b>311.469.677</b> | <b>100,00%</b> | <b>241.644.789</b> | <b>100,00%</b> | <b>69.824.888</b> | <b>28,90%</b> |

Penyaluran dana PT. BPRS Patriot Bekasi per 31 Desember 2024 sebesar Rp 485.374.274 ribu, mengalami kenaikan sebesar 5,13% bila dibandingkan baki debet pembiayaan per 31 Desember 2023 yaitu sebesar Rp 461.677.373 ribu.

| KETERANGAN              | DATA KEUANGAN      |                |                    |                | PERUBAHAN         |              |
|-------------------------|--------------------|----------------|--------------------|----------------|-------------------|--------------|
|                         | 31 Des 2024        |                | 31-Dec-23          |                | Nominal           | %            |
|                         | Nominal            | %              | Nominal            | %              |                   |              |
| Murabahah               | 280.799.811        | 57,85%         | 276.456.173        | 59,88%         | 4.343.638         | 1,57%        |
| Musyarakah              | 158.879.943        | 32,73%         | 149.042.424        | 32,28%         | 9.837.519         | 6,60%        |
| multi jasa              | 39.582.957         | 8,16%          | 35.598.895         | 7,71%          | 3.984.062         | 11,19%       |
| Mudharabah              | 5.850.682          | 1,21%          | -                  | 0,00%          | 5.850.682         | 0,00%        |
| Al-Qordh                | 260.881            | 0,05%          | 579.881            | 0,13%          | (319.000)         | -55,01%      |
| <b>TOTAL PEMBIAYAAN</b> | <b>485.374.274</b> | <b>100,00%</b> | <b>461.677.373</b> | <b>100,00%</b> | <b>23.696.901</b> | <b>5,13%</b> |

#### A.05.06 – Jumlah, Jenis, dan Lokasi Kantor

| No. | Nama Kantor BPR Syariah                           | Sandi              |   | Alamat Kantor                              |             |          |
|-----|---|--------------------|---|--|-------------|----------|
|     |   | Kantor BPR Syariah | Nama Jalan dan No.                              | Desa/Kelurahan dan Kecamatan               | Kab/Kota    | Kode Pos |
| 1.  | PT BPRS Patriot Bekasi (Perseroda) – Kantor Pusat | 620108             | Jl. Ahmad Yani Ruko Sentral Niaga Blok A3 No. 1 | Kel. Kayuringin Jaya , Kec. Bekasi Selatan | Kota Bekasi | 17144    |

| Lokasi Koordinat Kantor |            | Status Kepemilikan Gedung | Nama Pimpinan Kantor | Jumlah Pegawai | Jumlah Sentra Keuangan Khusus | Jumlah Kantor Kas | Jumlah Kas Keliling |
|-------------------------|------------|---------------------------|----------------------|----------------|-------------------------------|-------------------|---------------------|
| Latitude                | Longitude  |                           |                      |                |                               |                   |                     |
| -6.244670               | 106.992385 | Milik Sendiri             | Fasihul Islam        | 50             | -                             | 4                 | 1                   |

| Jumlah EDC    |                 |                                 | ATM                     |   |   |
|---------------|-----------------|---------------------------------|-------------------------|---|---|
| Milik Sendiri | Milik Bank Umum | Milik BPR Syariah / BPR Lainnya | Jumlah Dikelola Sendiri | Jumlah Pihak yang Bekerja Sama dengan BPR Syariah | Nama Pihak yang Bekerja Sama dengan BPR Syariah |
| -             | -               | -                               | -                       | -   | -   |

| No | Jenis      | Sandi Kantor Induk | Status Data | Tanggal Pelaksanaan | Sandi Kantor Sebelumnya | Nama Kantor       |
|----|------------|--------------------|-------------|---------------------|-------------------------|-------------------|
| 1  | Kantor Kas | 620108             | -           | -                   | -                       | Kas Bekasi Timur  |
| 2  | Kantor Kas | 620108             | -           | -                   | -                       | Kas Pondok Melati |
| 3  | Kantor Kas | 620108             | -           | -                   | -                       | Kas Bantar Gebang |
| 4  | Kantor Kas | 620108             | -           | -                   | -                       | Kas Pemda         |

| Alamat                                      | Kabupaten / Kota | Lokasi Koordinat |            | Nama Pimpinan    | No. Telepon  |
|---|------------------|------------------|------------|------------------|--------------|
|   |                  | Latitude         | Longitude  |                  |              |
| Ruko Mitra Pratama Blok G No. 2 Pasar Baru  | Kota Bekasi      | -6.246098        | 107.013244 | Gunadi           | 021-88351351 |
| Jl. Pasar Kecapi No. 2 Pondok Melati        | Kota Bekasi      | -6.298076        | 106.925033 | Andhi            | 021-84590436 |
| Jl. Raya Bantar Gebang Setu                 | Kota Bekasi      | -6.312853        | 106.989509 | Khoirul Masrodhi | 021-82636812 |
| Jl. A Yani No.1 Marga Jaya – Bekasi Selatan | Kota Bekasi      | -6.235291        | 106.995132 | Yudi Suwiryo     | 021-89456624 |

**A.05.07 – Kerjasama BPR Syariah dengan Bank, Lembaga Jasa Keuangan (LJK) Lain dan Lembaga Lain**

| <b>Nama Bank/LJK / Lembaga Lain</b>  | <b>Sandi Bank / NPWP</b> | <b>Jenis Kerjasama</b>  | <b>Uraian Kerjasama</b>  | <b>Tanggal Mulai Kerjasama</b> |
|--------------------------------------|--------------------------|---|--|--------------------------------|
| PT Sarana Multigriya Finansial (SMF) | 02.417.171<br>.2-093.000 | Perjanjian Uncommitted Facility Line Pembiayaan Mudharabah Muqayyadah | Pendanaan ( <i>Refinancing</i> ) atas :<br>1. Pembiayaan Pemilikan Rumah (PPR)<br>2. Pembiayaan Mikro Perumahan (PMP)<br>3. Pembiayaan Multiguna (PMG) Perumahan<br>4. Pembiayaan Modal Kerja - Konstruksi Perumahan (PMK-KP)  | 20230515                       |
| Bank Syariah Indonesia               | 451                      | Pembiayaan Modal Kerja Linkage Program Pola Executing                 | Modal kerja untuk disalurkan kepada <i>end user</i> BPRS Patriot (Khusus PNS/CPNS Pemkot Bekasi)   | 20211123                       |
| Bank DKI (Grup Syariah)              | 111                      | Pembiayaan Modal Kerja Executing                                      | Pemberian fasilitas pembiayaan modal kerja dengan skema linkage ( <i>executing</i> ) kepada PT BPRS Patriot Bekasi yang disalurkan kepada nasabah PT BPRS Patriot Bekasi khususnya <i>end user</i> / nasabah dari PNS yang berdinis di lingkungan Pemerintah Kota Bekasi untuk segmen ASN (tunjangan daerah/ tunda) dan ASN Guru (sertifikasi) | 20220822                       |
| PT BPRS Riyal Irsyadi                | 620005                   | Pembiayaan Sindikasi  | Penyaluran pembiayaan kepada nasabah secara bersama (sindikasi)  | 20230517                       |
| PT BPRS Bogor Tegar Beriman          | 620177                   | Pembiayaan Sindikasi  | Penyaluran pembiayaan kepada nasabah secara bersama (sindikasi)  | 20231103                       |

**A.05.08.1 – Pengembangan Sumber Daya Manusia – Bidang Tugas dan Komposisi Pegawai**

| <b>Komposisi Pegawai</b>           | <b>Jumlah</b> |
|------------------------------------|---------------|
| <b>Bidang Tugas</b>                |               |
| <b>Pemasaran (Funding Officer)</b> | 2             |
| <b>Pelayanan (Account Officer)</b> | 17            |

|                     |    |
|---------------------|----|
| Lainnya             | 31 |
| Status Kepegawaian  |    |
| Pegawai Tetap       | 35 |
| Pegawai Tidak Tetap | 15 |
| Tingkat Pendidikan  |    |
| S3                  | 0  |
| S2                  | 2  |
| S1                  | 32 |
| D3                  | 7  |
| SMA                 | 9  |
| Lainnya             | 0  |
| Jenis Kelamin       |    |
| Laki-Laki           | 32 |
| Perempuan           | 18 |
| Usia                |    |
| Usia ≤ 25 Tahun     | 5  |
| Usia 26 – 35 Tahun  | 25 |
| Usia 36 – 45 Tahun  | 13 |
| Usia 46 – 55 Tahun  | 7  |
| Usia > 55 Tahun     | 0  |

#### A.05.08.1 – Pengembangan Sumber Daya Manusia – Kegiatan Pengembangan

| Kegiatan Pengembangan   | Tanggal Pelaksanaan | Pihak Pelaksana | Kategori Peserta  | Jumlah Peserta | Uraian Kegiatan   |
|---|---------------------|-----------------|-------------------|----------------|---|
| Training VMWare   | 20240115            | Eksternal       | Pegawai           | 2              | Pelatihan untuk mempelajari keterampilan terkait produk VMWare  |
| Workshop Pembiayaan Mikro Air Minum dan Sanitasi  | 20240125            | Eksternal       | Direksi           | 2              | Pelatihan intensif mengenai strategi dan implementasi pembiayaan mikro yang efektif untuk mendukung inisiatif dan proyek di sektor air minum dan sanitasi |
| Pelatihan Syariah Mortgage Business & Construction Financing  | 20240205            | Eksternal       | Pegawai           | 4              | Program pelatihan mengenai praktik bisnis pembiayaan perumahan (mortgage) dan pembiayaan konstruksi berdasarkan prinsip-prinsip syariah                   |
| Coaching Penyusunan Dokumen Penilaian Risiko TPPU, TPPT, dan /atau PPSPM Secara Individual (Individual Risk Assessment/IRA) | 20240220            | Eksternal       | Pejabat Eksekutif | 2              | Pembimbingan intensif yang dirancang untuk membantu peserta dalam menyusun laporan IRA  |

|   |          |           |         |   |   |
|---|----------|-----------|---------|---|---|
| Pelatihan Penilaian Risiko Enterprise terkait TPPU/ TPPT/ PPSPM secara Individual Risk Assessment For BPR/S   | 20240305 | Internal  | Pegawai | 4 | Pembimbingan intensif yang dirancang untuk membantu dalam menyusun laporan IRA  |
| Sosialisasi Sistem Pelaporan RPOJK APOLO BPRS   | 20240423 | Eksternal | Pegawai | 3 | Mempelajari tata cara pelaporan, format yang benar, dan implementasi sistem APOLO untuk memastikan kepatuhan BPRS terhadap regulasi yang berlaku                              |
| Webinar Penerapan SAK Entitas Privat (SAK EP) Pada BPR Syariah  | 20240503 | Eksternal | Pegawai | 5 | Pemahaman mengenai prinsip-prinsip utama SAK EP, dampaknya terhadap laporan keuangan BPRS, dan langkah-langkah praktis dalam penerapannya                                     |
| Pelatihan Identifikasi dan Analisa Transaksi Keuangan bagi Bank Perkreditan Rakyat (BPR)                      | 20240513 | Eksternal | Pegawai | 2 | Pelatihan mengidentifikasi dan menganalisis berbagai jenis transaksi keuangan   |
| Workshop Solution Day   | 20240515 | Eksternal | Pegawai | 1 | Workshop interaktif yang berfokus pada pencarian solusi inovatif dan praktis untuk tantangan atau isu spesifik yang dihadapi  |
| Sosialisasi Pedoman Produk Pembiayaan Musyarakah dan Pedoman Kerja Sama Channeling antara BPRS LPBBTI Syariah | 20240515 | Eksternal | Pegawai | 2 | Mempelajari prinsip-prinsip produk Musyarakah, prosedur channeling, serta hak dan kewajiban para pihak yang terlibat  |
| Pelatihan SAK EP  | 20240515 | Eksternal | Pegawai | 2 | Pelatihan yang komprehensif mengenai Standar Akuntansi Keuangan Entitas Privat (SAK EP)   |
| International Seminar on AML/CFT an PF  | 20240517 | Eksternal | Pegawai | 2 | Seminar internasional yang membahas isu-isu terkini dan tantangan global dalam Anti-Money Laundering (AML), Counter-Terrorist Financing (CFT), dan Pendanaan Proliferasi (PF) |

|   |          |           |   |   |  |
|---|----------|-----------|---|---|--|
| Peningkatan Pemahaman Gratifikasi   | 20240521 | Eksternal | Pejabat Eksekutif                       | 2 | Mempelajari cara mengidentifikasi situasi gratifikasi yang berpotensi menimbulkan konflik kepentingan dan langkah-langkah yang tepat dalam menghadapinya                         |
| Workshop Penyusunan Dokumen Pelaporan Individual Risk Assessment (IRA)                                      | 20240530 | Eksternal | Pejabat Eksekutif                       | 2 | Pembimbingan intensif yang dirancang untuk membantu peserta dalam menyusun laporan IRA   |
| RDP Rancangan Peraturan Otoritas Jasa Keuangan tentang Kegiatan Usaha Perbankan                             | 20240531 | Eksternal | Direksi, Pejabat Eksekutif, dan Pegawai | 8 | Membahas secara mendalam draf Rancangan Peraturan Otoritas Jasa Keuangan (RPOJK) yang mengatur mengenai berbagai aspek kegiatan usaha perbankan                                  |
| Sosialisasi Pengujian Pelaporan dan Permintaan Informasi Debitur SLIK yang akan Beroperasi pada Server Baru | 20240531 | Eksternal | Pegawai                                 | 3 | Memberikan informasi dan panduan mengenai proses pengujian pelaporan dan permintaan informasi debitur melalui Sistem Layanan Informasi Keuangan (SLIK)                           |
| Training Basic Security Mikrotik MTCNA (Level 1) dan MTCRE (Level 2)  | 20240603 | Eksternal | Pegawai                                 | 2 | Mempelajari konfigurasi dasar Mikrotik, konsep routing, implementasi firewall, VPN, dan berbagai fitur keamanan lainnya untuk membangun dan mengamankan infrastruktur jaringan   |
| Sosialisasi POJK BPR/BPRS   | 20240611 | Eksternal | Pejabat Eksekutif dan Pegawai           | 7 | Memberikan pemahaman yang menyeluruh mengenai POJK BPR/S   |
| Sosialisasi POJK Tata Kelola BPR/BPRS   | 20240613 | Eksternal | Pejabat Eksekutif dan Pegawai           | 5 | Memberikan pemahaman yang menyeluruh mengenai POJK Tata Kelola BPR/S   |
| Kupas Tuntas Dampak Hukum Agunan Yang Diambil Alih Dan Dilelang Oleh Bank Dikaitkan Dengan UU P2SK          | 20240620 | Eksternal | Pegawai                                 | 1 | Mengupas tuntas implikasi hukum terkait proses pengambilalihan dan pelelangan agunan oleh bank, khususnya dalam konteks Undang-Undang Pengembangan dan Penguatan Sektor Keuangan |

|  |          |           |                               |    |   |
|--|----------|-----------|-------------------------------|----|---|
| AML Risk Awareness & Mitigation 2024   | 20240622 | Internal  | Seluruh Pegawai               | 49 | Meningkatkan kesadaran mengenai risiko TPPU/AML serta strategi dan teknik mitigasinya   |
| Pelatihan Perhitungan CKPN di BPRS   | 20240705 | Internal  | Seluruh Pegawai               | 41 | Pelatihan untuk pemahaman metode perhitungan CKPN untuk pembiayaan yang disalurkan oleh BPRS  |
| Pelatihan Sertifikasi dan Uji Kompetensi Pejabat Eksekutif BPR Bidang Manajemen Risiko & Kepatuhan dan Bidang Audit Internal | 20240712 | Eksternal | Pejabat Eksekutif             | 1  | Program pelatihan intensif yang dirancang untuk menghasilkan pejabat eksekutif BPRS yang kompeten dan memiliki pemahaman mendalam mengenai manajemen risiko dan kepatuhan dengan mengikuti ujian sertifikasi dan uji kompetensi |
| Sosialisasi Pelaporan Penilaian Sendiri (Self Assessment) SIPEDULI   | 20240716 | Eksternal | Pegawai                       | 2  | Memberikan pemahaman mengenai tata cara pelaporan Penilaian Sendiri melalui platform Sistem Informasi Pelaporan Edukasi dan Perlindungan Konsumen (SIPEDULI)  |
| Webinar Penanganan Kejahatan Siber termasuk Perjudian Daring sebagai Tindak Pidana Asal TPPU                                 | 20240717 | Eksternal | Pegawai                       | 2  | Membahas mengenai penanganan kejahatan siber, termasuk aktivitas perjudian daring, sebagai tindak pidana asal yang dapat memicu terjadinya Tindak Pidana Pencucian Uang (TPPU)  |
| Workshop Penyusunan & Penyajian Laporan Keuangan Berbasis SAK EP   | 20240720 | Eksternal | Pegawai                       | 3  | Workshop intensif yang berfokus pada praktik penyusunan dan penyajian laporan keuangan sesuai dengan Standar Akuntansi Keuangan Entitas Privat (SAK EP)   |
| RDP atas Rancangan Ketentuan yang Berlaku Bagi BPRS serta FGD Laporan BPR Syariah dan Penerapan SAK EP Bagi BPR Syariah      | 20240724 | Eksternal | Pejabat Eksekutif dan Pegawai | 7  | Membahas dan memberikan masukan terhadap draf rancangan ketentuan atau peraturan yang akan berlaku bagi BPRS  |

|  |          |           |                 |    |   |
|--|----------|-----------|-----------------|----|---|
| Basic Sharia Banking   | 20240810 | Internal  | Seluruh Pegawai | 52 | Memberikan pemahaman dasar mengenai konsep dan prinsip operasional perbankan syariah  |
| Workshop Legal Action and Lelang Jaminan                                   | 20240813 | Eksternal | Pegawai         | 2  | Memberikan pemahaman mendalam mengenai aspek hukum dalam tindakan penagihan (legal action) dan proses pelelangan jaminan kredit bermasalah  |
| Workshop Implementasi POJK No 22 Tahun 2023                                | 20240823 | Eksternal | Pegawai         | 1  | Memberikan pemahaman dalam mengimplementasikan POJK Nomor 22 Tahun 2023 yang mengatur tentang perlindungan konsumen dan layanan pengaduan hingga pelaporan bagi lembaga jasa keuangan   |
| Bimbingan Teknis Coretax   | 20240828 | Eksternal | Pegawai         | 1  | Bimbingan teknis (bimtek) yang dirancang untuk memberikan pemahaman mendalam dan keterampilan praktis dalam penggunaan sistem Coretax   |
| Workshop Pra-Ijtima' Sanawi (Annual Meeting) DPS IX Tahun 2024 Bidang BPRS | 20240912 | Eksternal | DPS             | 1  | Workshop ini merupakan persiapan menjelang Ijtima' Sanawi (pertemuan tahunan) Dewan Pengawas Syariah (DPS) ke-IX tahun 2024 yang secara khusus membahas isu-isu dan tantangan terkini dalam bidang BPRS   |
| Workshop Analisa Scoring   | 20241005 | Eksternal | Pegawai         | 2  | Membekali peserta dengan pengetahuan dan keterampilan dalam melakukan analisis scoring  |
| Sosialisasi Program Premi Penjamin LPS                                     | 20241010 | Eksternal | Pegawai         | 2  | Memberikan pemahaman yang komprehensif mengenai program premi penjaminan yang diselenggarakan oleh LPS  |
| Ijtima Sanawi (Annual Meeting) DPS XX Tahun 2024                           | 20241011 | Eksternal | DPS             | 1  | Pertemuan Tahunan DPS ke-XX tahun 2024, membahas isu-isu strategis terkait kepatuhan syariah dalam industri keuangan syariah, mengevaluasi kinerja, bertukar pandangan, dan merumuskan rekomendasi untuk pengembangan dan penguatan implementasi prinsip-prinsip syariah di lembaga keuangan syariah. |

|  |          |           |                               |    |   |
|--|----------|-----------|-------------------------------|----|---|
| Inhouse Assessment Karyawan PT BPRS Patriot Bekasi             | 20241025 | Internal  | Pejabat Eksekutif dan Pegawai | 16 | Proses evaluasi sistematis yang bertujuan untuk mengukur dan menilai berbagai aspek terkait kinerja, potensi, kompetensi, dan karakteristik individu karyawan   |
| Training Analisa dan Penanganan Pembiayaan Bermasalah          | 20241102 | Internal  | Seluruh Pegawai               | 33 | Pelatihan untuk membekali peserta dengan pengetahuan dan keterampilan yang diperlukan dalam menganalisis akar permasalahan pembiayaan bermasalah serta strategi dan teknik efektif dalam menanganinya     |
| Sosialisasi Aplikasi Pelaporan Online OJK (APOLO)              | 20241113 | Eksternal | Pegawai                       | 2  | Memberikan pemahaman mendalam dan panduan praktis mengenai penggunaan Aplikasi Pelaporan Online Otoritas Jasa Keuangan (APOLO), khususnya pada modul pelaporan insidental dan pelaporan bulanan bagi BPRS |
| Workshop Penyusunan Kebijakan Laporan Keuangan berbasis SAK EP | 20241115 | Eksternal | Pegawai                       | 3  | Workshop ini berfokus pada pengembangan dan perumusan kebijakan-kebijakan internal yang mendukung proses penyusunan dan penyajian laporan keuangan sesuai dengan SAK EP                                   |
| Sosialisasi Pengembangan SIGAP Eksternal Tahun 2024            | 20241204 | Eksternal | Pegawai                       | 1  | Kegiatan sosialisasi ini untuk menyampaikan informasi terkini mengenai pengembangan Sistem Informasi Guna Analisis Perpajakan (SIGAP) versi eksternal untuk tahun 2024                                    |
| Sosialisasi Pengendalian Gratifikasi                           | 20241206 | Internal  | Seluruh Pegawai               | 52 | Meningkatkan pemahaman dan kesadaran mengenai pentingnya pengendalian gratifikasi dalam rangka pencegahan korupsi   |
| Sosialisasi Enhancement Validasi Pelaporan SLIK                | 20241216 | Eksternal | Pegawai                       | 2  | Kegiatan sosialisasi ini bertujuan untuk menyampaikan informasi mengenai peningkatan (enhancement) pada sistem validasi pelaporan SLIK  |

## B.01.00 – Laporan Posisi Keuangan

| No  | Aset  | Sandi | Jumlah          |
|-----|---|-------|-----------------|
| 1.  | Kas dalam Rupiah  | 101   | 3.145.904.500   |
| 2.  | Kas dalam Valuta Asing 4)                                 | 102   | 0               |
| 3.  | Surat Berharga Syariah 37)                                | 111   | 0               |
| 4.  | Penempatan pada Bank Lain 5)                              | 120   | 59.535.736.583  |
| 5.  | Piutang   | 130   | 320.643.649.429 |
|     | a. Piutang Murabahah 6)                                   | 131   | 452.508.527.316 |
|     | b. Pendapatan Margin Murabahah yang Ditangguhkan -/- 6)   | 132   | 171.708.716.301 |
|     | c. Piutang Istishna 7)                                    | 141   | 0               |
|     | d. Pendapatan Margin Istishna yang Ditangguhkan -/- 7)    | 142   | 0               |
|     | e. Piutang Multijasa 8)                                   | 143   | 60.894.563.154  |
|     | f. Pendapatan Margin Multijasa yang Ditangguhkan -/- 8)   | 144   | 21.311.605.849  |
|     | g. Piutang Qardh 9)                                       | 150   | 260.881.109     |
|     | h. Piutang Sewa 11)                                       | 160   | 0               |
| 6.  | Pembiayaan Bagi Hasil 10)                                 | 170   | 164.730.624.673 |
|     | a. Mudarabah  | 171   | 5.850.682.026   |
|     | b. Musyarakah   | 172   | 158.879.942.647 |
|     | c. Lainnya  | 173   | 0               |
| 7.  | Penyertaan Modal  | 179   | 0               |
| 8.  | Salam 13)   | 200   | 0               |
| 9.  | Aset Istishna dalam Penyelesaian 14)                      | 211   | 0               |
|     | Termin Istishna -/- 14)                                   | 212   | 0               |
| 10. | Ijarah 11)  | 180   | 0               |
|     | a. Aset Ijarah  | 181   | 0               |
|     | b. Akumulasi Penyusutan/Amortisasi -/-                    | 182   | 0               |
|     | c. Cadangan Kerugian Penurunan Nilai -/-                  | 183   | 0               |
| 11. | Persediaan 15)  | 220   | 0               |
| 12. | Agunan yang Diambil Alih 16)                              | 230   | 16.841.679.669  |
| 13. | Properti Terbengkalai                                     | 231   | 3.664.914.629   |
| 14. | Aset Tetap dan Inventaris 17)                             | 241   | 38.575.453.005  |
|     | Akumulasi Penyusutan dan Cadangan Penurunan Nilai -/- 17) | 242   | 9.524.585.668   |
| 15. | Aset Tidak Berwujud 18)                                   | 251   | 80.818.350      |
|     | Akumulasi Amortisasi dan Cadangan Penurunan Nilai -/- 18) | 252   | 71.651.692      |
| 16. | Aset Keuangan Lainnya                                     | 271   | 0               |
| 17. | Cadangan Kerugian Penurunan Nilai 12)                     | 190   | 15.454.455.840  |
| 18. | Aset Lainnya 20)  | 270   | 1.881.020.813   |
|     | TOTAL ASET  | 290   | 584.049.108.451 |

| No  | Liabilitas dan Ekuitas   | Sandi | Jumlah          |
|-----|--|-------|-----------------|
| 1.  | Liabilitas Segera 21)  | 310   | 2.236.718.748   |
| 2.  | Tabungan Wadiah 22)  | 320   | 64.948.873.527  |
| 3.  | Simpanan Mudarabah 23)   | 330   | 244.992.234.996 |
|     | a. Tabungan Mudarabah  | 331   | 2.019.756.430   |
|     | b. Deposito Mudarabah  | 332   | 242.972.478.566 |
| 4.  | Liabilitas kepada Bank Indonesia   | 340   | 0               |
| 5.  | Liabilitas kepada Bank Lain 24)  | 350   | 45.728.567.753  |
| 6.  | Pembiayaan Diterima 25)  | 360   | 90.335.463.377  |
| 7.  | Liabilitas Lainnya 27)   | 380   | 35.110.707.872  |
| 8.  | Dana Syirkah Temporer  | 390   | 0               |
|     | a. Pembiayaan Diterima 25)   | 394   | 0               |
| 9.  | Modal Disetor 28)  | 410   | 83.200.000.000  |
|     | a. Modal Dasar   | 411   | 332.800.000.000 |
|     | b. Modal yang Belum Disetor -/-  | 412   | 249.600.000.000 |
| 10. | Tambahan Modal Disetor   | 420   | 0               |
|     | a. Agio 28)  | 421   | 0               |
|     | b. Disagio -/- 28)   | 422   | 0               |
|     | c. Modal Sumbangan 28)   | 423   | 0               |
|     | d. Dana Setoran Modal 28)  | 424   | 0               |
|     | e. Lainnya   | 430   | 0               |
|     | i. Faktor Penambah   | 431   | 0               |
|     | ii. Faktor Pengurang   | 432   | 0               |
| 11. | Ekuitas Lain   | 444   | 0               |
|     | a. Keuntungan (Kerugian) dari Perubahan Nilai Aset Keuangan dalam Kelompok Tersedia untuk Dijual | 441   | 0               |
|     | b. Selisih Penilaian Kembali Aset Tetap  | 440   | 0               |
|     | c. Lainnya   | 442   | 0               |
|     | d. Pajak Penghasilan terkait dengan Ekuitas Lain -/-   | 443   | 0               |
| 12. | Cadangan   | 450   | 6.655.659.427   |
|     | a. Umum  | 451   | 4.683.527.565   |
|     | b. Tujuan  | 452   | 1.972.131.862   |
| 13. | Laba/Rugi  | 460   | 10.840.882.751  |
|     | a. Tahun-tahun Lalu  | 470   | 0               |
|     | i. Laba  | 471   | 0               |
|     | ii. Rugi -/-   | 472   | 0               |
|     | b. Tahun Berjalan 3)   | 480   | 10.840.882.751  |
|     | i. Laba  | 481   | 10.840.882.751  |
|     | ii. Rugi -/-   | 482   | 0               |
|     | Total Liabilitas, Dana Syirkah Temporer, dan Ekuitas   | 490   | 584.049.108.451 |

## B.02.00 – Laporan Laba Rugi dan Penghasilan Komprehensif

| No | Rekening  | Sandi | Jumlah         |
|----|---|-------|----------------|
| A. | Pendapatan Dari Penyaluran Dana                                     | 10000 | 77,426,422,581 |
|    | 1. Surat Berharga Syariah   | 10200 | 0              |
|    | 2. Dari Penempatan Pada Bank Syariah Lain                           | 11000 | 1,598,496,477  |
|    | a. Bonus Wadiah   | 11100 | 147,231,585    |
|    | i. Giro   | 11110 | 147,231,585    |
|    | ii. Tabungan  | 11120 | 0              |
|    | b. Bagi Hasil   | 11200 | 1,451,264,892  |
|    | i. Giro   | 11210 | 0              |
|    | ii. Tabungan  | 11220 | 260,494,766    |
|    | iii. Deposito   | 11230 | 1,190,770,126  |
|    | c. Lainnya  | 11300 | 0              |
|    | 3. Pembiayaan yang diberikan  | 12000 | 75,827,926,104 |
|    | a. Kepada bank lain   | 12100 | 0              |
|    | i. Pendapatan Piutang   | 12110 | 0              |
|    | a) Murabahah  | 12111 | 0              |
|    | b) Istishna   | 12112 | 0              |
|    | c) Multijasa  | 12113 | 0              |
|    | d) Ujrah  | 12114 | 0              |
|    | i. Gadai  | 12115 | 0              |
|    | ii. Lainnya   | 12116 | 0              |
|    | e) Lainnya  | 12117 | 0              |
|    | ii. Pendapatan Bagi Hasil   | 12120 | 0              |
|    | a) Mudarabah  | 12121 | 0              |
|    | b) Musyarakah   | 12122 | 0              |
|    | c) Lainnya  | 12123 | 0              |
|    | iii. Pendapatan Sewa  | 12130 | 0              |
|    | a) Pendapatan Ijarah  | 12131 | 0              |
|    | b) Penyusutan Aset Ijarah -/-                                       | 12132 | 0              |
|    | b. Kepada pihak ketiga bukan bank                                   | 12200 | 75,827,926,104 |
|    | i. Pendapatan Dari Piutang  | 12210 | 55,143,089,874 |
|    | a) Murabahah  | 12211 | 52,023,470,933 |
|    | b) Istishna   | 12212 | 0              |
|    | c) Multijasa  | 12213 | 3,119,618,941  |
|    | d) Ujrah  | 12214 | 0              |
|    | i. Gadai  | 12215 | 0              |
|    | ii. Lainnya   | 12216 | 0              |
|    | e) Lainnya  | 12217 | 0              |
|    | ii. Pendapatan Bagi Hasil   | 12220 | 20,684,836,230 |
|    | a. Mudarabah  | 12221 | 0              |
|    | b. Musyarakah   | 12222 | 20,684,836,230 |
|    | c. Lainnya  | 12223 | 0              |
|    | iii. Pendapatan Sewa  | 12230 | 0              |
|    | a. Pendapatan Ijarah  | 12231 | 0              |
|    | b. Penyusutan Aset Ijarah -/-                                       | 12232 | 0              |
|    | iv. Pendapatan Salam  | 12240 | 0              |
|    | 4. Koreksi atas Pendapatan Margin/Bagi hasil/Sewa -/-               | 14000 | 0              |
| B. | Bagi Hasil untuk Simpanan dan Pembiayaan Mudarabah dan Dana Syirkah | 15000 | 21,436,141,372 |
|    | 1. Simpanan dan Pembiayaan Mudarabah                                | 15100 | 21,436,141,372 |
|    | a. Kepada Bank Lain   | 15110 | 0              |
|    | i. Tabungan   | 15111 | 0              |
|    | ii. Deposito  | 15112 | 0              |
|    | iii. Pembiayaan diterima  | 15113 | 0              |
|    | iv. Lainnya   | 15114 | 0              |

|    |   |       |                |
|----|---|-------|----------------|
|    | b. Kepada Pihak Ketiga Bukan Bank                           | 15120 | 21,436,141,372 |
|    | i. Tabungan   | 15121 | 281,258,066    |
|    | ii. Deposito  | 15122 | 21,154,883,306 |
|    | iii. Pembiayaan diterima                                    | 15123 | 0              |
|    | iv. Lainnya   | 15124 | 0              |
|    | 2. Dana Syirkah Temporer                                    | 15200 | 0              |
|    | a. Kepada Bank Lain   | 15210 | 0              |
|    | i. Pembiayaan diterima                                      | 15213 | 0              |
|    | b. Kepada Pihak Ketiga Bukan Bank                           | 15220 | 0              |
|    | i. Pembiayaan diterima                                      | 15223 | 0              |
| C. | Pendapatan setelah distribusi bagi hasil (I - II)           | 19000 | 55,990,281,209 |
| D. | Pendapatan Operasional Lainnya                              | 20000 | 1,272,311,724  |
|    | 1. Pendapatan Bank Selaku Mudharib Dalam Investasi Terikat  | 21000 | 0              |
|    | 2. Pendapatan Dari Penyertaan, Fee/Komisi/Provisi           | 22000 | 0              |
|    | a. Pendapatan fee wakalah                                   | 22100 | 0              |
|    | b. Pendapatan fee kafalah                                   | 22200 | 0              |
|    | c. Pendapatan jasa lainnya                                  | 22300 | 0              |
|    | d. Dividen  | 22400 | 0              |
|    | e. Keuntungan dari Penyertaan dengan Equity Method          | 22500 | 0              |
|    | 3. Keuntungan Penjualan Valuta Asing                        | 23000 | 0              |
|    | 4. Keuntungan Penjualan Surat Berharga                      | 28000 | 0              |
|    | 5. Pemulihan CKPN   | 24000 | 0              |
|    | 6. Pemulihan Cadangan Kerugian Penurunan Nilai Aset Lainnya | 25000 | 0              |
|    | 7. Keuntungan Pelepasan Aset Ijarah                         | 26000 | 0              |
|    | 8. Lainnya  | 27000 | 1,272,311,724  |
| E. | Beban Operasional   | 30000 | 44,031,461,639 |
|    | 1. Beban Imbalan kepada Bank Indonesia                      | 30100 | 0              |
|    | 2. Beban Imbalan Atas Pembiayaan Yang Diterima              | 30110 | 0              |
|    | 3. Bonus Titipan Wadiah                                     | 30200 | 298,363,346    |
|    | a. Bank Lain  | 30210 | 0              |
|    | b. Pihak Ketiga Bukan Bank                                  | 30220 | 298,363,346    |
|    | 4. Premi Asuransi dan Penjaminan                            | 30300 | 659,263,896    |
|    | a. Pembiayaan   | 30310 | 0              |
|    | b. Penjaminan Dana Pihak Ketiga                             | 30320 | 659,263,896    |
|    | c. Lainnya  | 30390 | 0              |
|    | 5. Beban Cadangan Kerugian Penurunan Nilai                  | 30400 | 8,317,293,235  |
|    | a. Penempatan Pada Bank Lain                                | 30410 | 0              |
|    | b. Piutang  | 30420 | 5,014,074,284  |
|    | i. Piutang Murabahah  | 30421 | 4,419,489,370  |
|    | ii. Piutang Istishna  | 30422 | 0              |
|    | iii. Piutang Multijasa                                      | 30423 | 444,584,914    |
|    | iv. Piutang Sewa  | 30424 | 0              |
|    | v. Piutang Qardh  | 30425 | 150,000,000    |
|    | c. Pembiayaan Bagi Hasil                                    | 30430 | 3,303,218,951  |
|    | i. Mudarabah  | 30431 | 0              |
|    | ii. Musyarakah  | 30432 | 3,303,218,951  |
|    | iii. Lainnya  | 30433 | 0              |
|    | d. Surat Berharga Syariah                                   | 30440 | 0              |
|    | e. Penyertaan Modal   | 30450 | 0              |
|    | f. Lainnya  | 30490 | 0              |
|    | 6. Kerugian Penurunan Nilai Aset lainnya                    | 30500 | 0              |
|    | a. Aset Ijarah  | 30510 | 0              |
|    | b. Aset Tetap dan Inventaris                                | 30520 | 0              |
|    | c. Aset Tidak Berwujud                                      | 30530 | 0              |
|    | d. Agunan yang diambil Alih                                 | 30540 | 0              |
|    | e. Persediaan   | 30550 | 0              |

|    |   |       |                |
|----|---|-------|----------------|
|    | 7. Penyusutan/amortisasi                                | 30600 | 3,858,413,096  |
|    | a. Aset Tetap dan Inventaris                            | 30610 | 2,912,588,757  |
|    | b. Aset Tidak Berwujud                                  | 30620 | 0              |
|    | c. Lainnya  | 30690 | 945,824,339    |
|    | 8. Perbaikan Aset Ijarah                                | 30700 | 0              |
|    | 9. Kerugian Pelepasan Aset Ijarah                       | 30800 | 0              |
|    | 10. Kerugian Pelepasan Aset Yang Diambil Alih           | 30900 | 0              |
|    | 11. Tenaga Kerja  | 31000 | 15,016,829,201 |
|    | a. Dewan Komisaris & Pengawas                           | 31010 | 1,412,153,435  |
|    | b. Direksi  | 31020 | 0              |
|    | c. Pegawai  | 31030 | 9,187,729,235  |
|    | d. Lainnya  | 31040 | 4,416,946,531  |
|    | 12. Pendidikan dan Pelatihan                            | 31100 | 620,151,915    |
|    | a. Dewan Komisaris & DPS                                | 31110 | 0              |
|    | b. Direksi  | 31120 | 0              |
|    | c. Karyawan   | 31130 | 620,151,915    |
|    | d. Lainnya  | 31140 | 0              |
|    | 13. Penelitian dan Pengembangan                         | 31200 | 0              |
|    | 14. Sewa  | 31300 | 0              |
|    | 15. Pemasaran   | 31400 | 1,343,277,677  |
|    | a. Iklan  | 31410 | 0              |
|    | b. Lainnya  | 31420 | 1,343,277,677  |
|    | 16. Barang dan Jasa                                     | 31500 | 4,156,801,391  |
|    | a. Beban penyelenggaraan teknologi informasi            | 31510 | 195,753,095    |
|    | b. Lainnya  | 31520 | 3,961,048,296  |
|    | 17. Kerugian dari Penjualan Valuta Asing                | 31600 | 0              |
|    | 18. Kerugian terkait Risiko Operasional                 | 31700 | 0              |
|    | a. Kecurangan Internal                                  | 31710 | 0              |
|    | b. Kejahatan Eksternal                                  | 31720 | 0              |
|    | 19. Kerugian dari Penjualan Surat Berharga              | 31810 | 0              |
|    | 20. Kerugian dari Penyertaan Modal dengan Equity Method | 31820 | 0              |
|    | 21. Lainnya   | 31900 | 9,761,067,882  |
| F. | 1. Laba Operasional                                     | 40000 | 13,231,131,294 |
|    | 2. Rugi Operasional                                     | 40100 | 0              |
| G. | Pendapatan Non Operasional                              | 41000 | 1,774,227,370  |
|    | 1. Keuntungan dari Penjualan Aset Tetap dan Inventaris  | 41100 | 0              |
|    | 2. Keuntungan Selisih Kurs                              | 41200 | 0              |
|    | 3. Lainnya  | 41900 | 1,774,227,370  |
| H. | Beban Non Operasional                                   | 42000 | 1,192,509,113  |
|    | 1. Kerugian dari Penjualan Aset Tetap dan Inventaris    | 42100 | 0              |
|    | 2. Kerugian Selisih Kurs                                | 42200 | 0              |
|    | 3. Lainnya  | 42900 | 1,192,509,113  |
| I. | 1. Laba Non Operasional                                 | 43000 | 581,718,257    |
|    | 2. Rugi Non Operasional                                 | 43100 | 0              |
| J. | 1. Laba Tahun Berjalan                                  | 44000 | 13,812,849,551 |
|    | 2. Rugi Tahun Berjalan                                  | 44100 | 0              |
| K. | Taksiran Pajak Penghasilan                              | 45000 | 2,971,966,800  |
| L. | Pajak Tangguhan   | 46000 | 0              |
|    | 1. Pendapatan Pajak Tangguhan                           | 46100 | 0              |
|    | 2. Beban Pajak Tangguhan                                | 46200 | 0              |
| M. | Zakat   | 47000 | 0              |
| N. | Laba/Rugi Bersih  | 48000 | 10,840,882,751 |
|    | 1. Laba Bersih  | 48100 | 10,840,882,751 |
|    | 2. Rugi Bersih  | 48200 | 0              |

|    |  |       |   |
|----|--|-------|---|
| O. | Penghasilan Komprehensif Lain                                    |       |   |
|    | 1. Tidak Akan Direklasifikasi ke Laba Rugi                       |       |   |
|    | a. Keuntungan Revaluasi Aset Tetap                               | 51100 | 0 |
|    | b. Lainnya   | 51200 | 0 |
|    | c. Pajak Penghasilan terkait -/-                                 | 51300 | 0 |
|    | 2. Akan Direklasifikasikan ke Laba Rugi                          |       |   |
|    | a. Keuntungan (Kerugian) dan Perubahan Nilai Aset Keuangan Dalam | 52100 | 0 |
|    | b. Lainnya   | 52200 | 0 |
|    | c. Pajak Penghasilan terkait -/-                                 | 52300 | 0 |
| P. | Penghasilan Komprehensif Lain Setelah Pajak                      | 60000 | 0 |
| Q. | Total Laba (Rugi) Komprehensif Tahun Berjalan                    | 70000 | 0 |

### B.03.00 – Laporan Komitmen dan Kontinjensi

| POS   | Posisi Tanggal Laporan | Posisi yang Sama Tahun Sebelumnya |
|---|------------------------|-----------------------------------|
| <b>I. TAGIHAN KOMITMEN</b>  |                        |                                   |
| 1. Fasilitas Pembiayaan yang Belum Ditarik                          | 0                      | 0                                 |
| 2. Lainnya  | 0                      | 0                                 |
| <b>II. KEWAJIBAN KOMITMEN</b>                                       |                        |                                   |
| 1. Fasilitas Pembiayaan Bagi Hasil yang Belum Ditarik               | 0                      | 3.267.909.305                     |
| 2. Lainnya  | 0                      | 0                                 |
| <b>III. TAGIHAN KONTINJENSI</b>                                     |                        |                                   |
| 1. Jaminan atau Garansi (Kafalah) yang Diterima                     | 0                      | 0                                 |
| 2. Pendapatan dalam Penyelesaian                                    | 23.962.365             | 0                                 |
| 3. Lainnya  | 0                      | 0                                 |
| <b>IV. LAINNYA</b>  |                        |                                   |
| 1. Aset Produktif yang Dihapusbuku                                  |                        |                                   |
| a. Aset Produktif   | 15.425.569.511         | 10.567.830.370                    |
| b. Aset Produktif Dihapusbuku yang Dipulihkan atau Berhasil Ditagih | 3.911.307.127          | 906.265.022                       |
| 2. Aset Produktif yang Dihapus Tagih                                | 0                      | 0                                 |
| 3. Penerusan Dana (Channeling)                                      | 0                      | 0                                 |

### B.04.00 – Laporan Perubahan Ekuitas

| No | Pos                              | Sandi Pos | Modal Disetor     | Tambahan Modal    | Modal Sumbangan | Dana Setoran Modal |
|----|----------------------------------|-----------|-------------------|-------------------|-----------------|--------------------|
| 1  | Saldo per 31 Des Tahun T-2       | 100000    | 35.000.000.000,00 | 11.100.000.000,00 | 0,00            | 0,00               |
|    | Dividen                          | 101000    | 0,00              | 0,00              | 0,00            | 0,00               |
|    | Pembentukan Cadangan             | 102000    | 0,00              | 0,00              | 0,00            | 0,00               |
|    | Dana Setoran Modal               | 103000    | 0,00              | 0,00              | 0,00            | 0,00               |
|    | Laba/Rugi yang Belum Direalisasi | 104000    | 0,00              | 0,00              | 0,00            | 0,00               |
|    | Revaluasi Aset Tetap             | 105000    | 0,00              | 0,00              | 0,00            | 0,00               |
|    | Laba/Rugi Periode Berjalan       | 106000    | 0,00              | 0,00              | 0,00            | 0,00               |
|    | Pos Penambah/Pengurang Lainnya   | 107000    | 32.100.000.000,00 | 0,00              | 0,00            | 0,00               |
| 2  | Saldo per 31 Des Tahun T-1       | 200000    | 67.100.000.000,00 | 11.100.000.000,00 | 0,00            | 0,00               |
|    | Dividen                          | 201000    | 0,00              | 0,00              | 0,00            | 0,00               |
|    | Pembentukan Cadangan             | 202000    | 0,00              | 0,00              | 0,00            | 0,00               |
|    | Dana Setoran Modal               | 203000    | 0,00              | 0,00              | 0,00            | 0,00               |
|    | Laba/Rugi yang Belum Direalisasi | 204000    | 0,00              | 0,00              | 0,00            | 0,00               |
|    | Revaluasi Aset Tetap             | 205000    | 0,00              | 0,00              | 0,00            | 0,00               |
|    | Laba/Rugi Periode Berjalan       | 206000    | 0,00              | 0,00              | 0,00            | 0,00               |
|    | Pos Penambah/Pengurang Lainnya   | 207000    | 0,00              | 5.000.000.000,00  | 0,00            | 0,00               |
| 3  | Saldo per 31 Des Tahun T         | 300000    | 67.100.000.000,00 | 16.100.000.000,00 | 0,00            | 0,00               |

| Labai/ Rugi Yang Belum Direalisasi | Surplus Revaluasi Aset Tetap | Cadangan Tujuan  | Cadangan Umum    | Saldo Laba Belum Ditentukan Penggunaannya | Jumlah             |
|------------------------------------|------------------------------|------------------|------------------|---|--------------------|
| 0,00                               | 0,00                         | 146.266.145,00   | 3.595.034.554,00 | 6.313.136.469,00                          | 56.154.437.168,00  |
| 0,00                               | 0,00                         | 0,00             | 0,00             | (6.313.136.469,00)                        | (6.313.136.469,00) |
| 0,00                               | 0,00                         | 1.000.000.000,00 | 262.627.294,00   | 0,00                                      | 1.262.627.294,00   |
| 0,00                               | 0,00                         | 0,00             | 0,00             | 0,00                                      | 0,00               |
| 0,00                               | 0,00                         | 0,00             | 0,00             | 0,00                                      | 0,00               |
| 0,00                               | 0,00                         | 0,00             | 0,00             | 0,00                                      | 0,00               |
| 0,00                               | 0,00                         | 0,00             | 0,00             | 8.258.657.180,00                          | 8.258.657.180,00   |
| 0,00                               | 0,00                         | 0,00             | 0,00             | 0,00                                      | 32.100.000.000,00  |
| 0,00                               | 0,00                         | 1.146.266.145,00 | 3.857.661.848,00 | 8.258.657.180,00                          | 91.462.585.173,00  |
| 0,00                               | 0,00                         | 0,00             | 0,00             | (8.258.657.180,00)                        | (8.258.657.180,00) |
| 0,00                               | 0,00                         | 825.865.718,00   | 825.865.718,00   | 0,00                                      | 1.651.731.436,00   |
| 0,00                               | 0,00                         | 0,00             | 0,00             | 0,00                                      | 0,00               |
| 0,00                               | 0,00                         | 0,00             | 0,00             | 0,00                                      | 0,00               |
| 0,00                               | 0,00                         | 0,00             | 0,00             | 0,00                                      | 0,00               |
| 0,00                               | 0,00                         | 0,00             | 0,00             | 10.840.882.751,00                         | 10.840.882.751,00  |
| 0,00                               | 0,00                         | 0,00             | 0,00             | 0,00                                      | 5.000.000.000,00   |
| 0,00                               | 0,00                         | 1.972.131.863,00 | 4.683.527.566,00 | 10.840.882.751,00                         | 100.696.542.180,00 |

## B.05.00 – Laporan Arus Kas

| No | Pos  | Sandi Pos | Saldo 31 Desember T | Saldo 31 Desember T-1 |
|----|--|-----------|---------------------|-----------------------|
| I  | ARUS KAS DARI AKTIVITAS OPERASI METODE LANGSUNG          |           |                     |                       |
|    | Pendapatan dari Penyaluran Dana                          | 101010    | 77.426.422.581      | 66.754.423.936        |
|    | Pembayaran bagi hasil untuk Pemilik Dana Mudarabah       | 101020    | (21.436.141.372)    | (16.524.410.285)      |
|    | Penerimaan pendapatan operasional lainnya                | 101030    | 274.727.714         | 143.100.807           |
|    | Penerimaan dari pembiayaan dan piutang yang dihapusbukan | 101040    | 997.584.010         | 204.722.224           |
|    | Beban Bonus Titipan Wadiah                               | 101050    | (298.363.346)       | (226.933.280)         |
|    | Beban Tenaga Kerja                                       | 101060    | (14.066.829.201)    | (12.700.460.673)      |
|    | Beban Premi Asuransi dan Penjaminan                      | 101070    | (659.263.896)       | (502.126.034)         |
|    | Beban operasional lainnya                                | 101080    | (26.099.416.443)    | (23.767.352.955)      |
|    | Pendapatan non operasional                               | 101090    | 1.774.227.370       | 387.081.715           |
|    | Beban non operasional                                    | 101100    | (1.192.509.113)     | (847.753.210)         |
|    | Pembayaran pajak penghasilan                             | 101110    | (2.971.966.800)     | (2.367.910.820)       |
|    | Pembayaran zakat   | 101120    | 0                   | 0                     |
|    | Penyaluran dana kebajikan                                | 101130    | 0                   | 0                     |
|    | Penyesuaian lainnya                                      | 101990    | (1.254.826.160)     | (178.625.439)         |
| 1  | Penurunan/Kenaikan atas Aset Operasional                 |           |                     |                       |
|    | Penempatan pada bank lain                                | 102020    | (16.911.886.042)    | 25.618.675.169        |
|    | Piutang Syariah  | 102030    | (1.529.350.858)     | (64.211.114.844)      |
|    | Pembiayaan Syariah                                       | 102040    | (16.909.966.540)    | (80.478.206.797)      |
|    | Ijarah   | 102050    | 0                   | 0                     |
|    | Salam  | 102060    | 0                   | 0                     |
|    | Agunan yang diambil alih                                 | 102070    | (15.443.336.000)    | 0                     |
|    | Aset lain-Lain   | 102080    | (39.375.899)        | 20.896.473            |
|    | Penyesuaian lainnya                                      | 102990    | (96.867)            | (47.479.074)          |
| 2  | Kenaikan/Penurunan liabilitas operasional                |           |                     |                       |
|    | Liabilitas segera  | 103010    | (1.313.783.323)     | 365.134.675           |
|    | Simpanan dari nasabah                                    | 103020    | 11.036.636.990      | 13.003.073.236        |
|    | Simpanan dari bank lain                                  | 103030    | 10.916.670          | 5.134.048.425         |
|    | Pinjaman yang Diterima                                   | 103040    | (9.040.516.040)     | 44.030.504.594        |

|     |   |        |                  |                  |
|-----|---|--------|------------------|------------------|
|     | Liabilitas imbalan kerja  | 103050 | (1.540.709.853)  | 1.139.044.026    |
|     | Liabilitas Lain-Lain  | 103060 | (208.822.622)    | 3.539.804.170    |
|     | Penyesuaian lainnya   | 103990 | (734.443.646)    | 711.639.125      |
|     | Arus Kas neto dari aktivitas operasi  | 100000 | (40.131.088.686) | (40.800.224.836) |
| II  | ARUS KAS DARI AKTIVITAS INVESTASI   |        |                  |                  |
|     | Pembelian/penjualan aset tetap dan inventaris   | 200010 | (527.506.559)    | (8.431.751.760)  |
|     | Pembelian/penjualan aset tidak berwujud   | 200020 | 0                | 0                |
|     | Pembelian/penjualan Surat Berharga  | 200030 | 0                | 0                |
|     | Pembelian/penjualan Penyertaan Modal  | 200040 | 0                | 0                |
|     | Penyesuaian lainnya   | 209990 | 1.507.000.000    | 190.500.732      |
|     | Arus Kas neto dari aktivitas Investasi  | 200000 | 979.493.441      | (8.241.251.028)  |
| III | ARUS KAS DARI AKTIVITAS PENDANAAN   |        |                  |                  |
|     | Penerimaan/pembayaran pembiayaan subordinasi - diperhitungkan sebagai Modal Inti Tambahan | 300010 | 5.000.000.000    | 32.100.000.000   |
|     | Penerimaan/pembayaran pembiayaan subordinasi - diperhitungkan sebagai modal pelengkap     | 300020 | 0                | 0                |
|     | Pembayaran dividen  | 300030 | (8.258.657.180)  | (6.313.136.469)  |
|     | Penyesuaian Lainnya   | 309990 | 41.285.162.784   | 25.254.145.573   |
|     | Arus Kas neto dari aktivitas Pendanaan  | 300000 | 38.026.505.604   | 51.041.009.104   |
|     | Peningkatan (Penurunan) Arus Kas  | 400000 | (1.125.089.641)  | 1.999.533.240    |
|     | Kas dan setara Kas awal periode   | 500000 | 4.270.994.142    | 2.271.460.903    |
|     | Kas dan setara Kas akhir periode  | 600000 | 3.145.904.501    | 4.270.994.143    |

## B.06.00 – Laporan Sumber dan Penyaluran Dana Zakat dan Wakaf

| No | Uraian   | Posisi Tanggal Laporan | Posisi 31 Desember Tahun Sebelumnya |
|----|--|------------------------|-------------------------------------|
| I  | Sumber dan Penyaluran Dana Zakat                     |                        |                                     |
| 1  | Penerimaan Dana Zakat yang Berasal dari:             |                        |                                     |
|    | a. Intern BPRS                                       | 0                      | 0                                   |
|    | b. Ekstern BPRS                                      | 12.404.886             | 21.682.558                          |
|    | Total Penerimaan                                     | 12.404.886             | 21.682.558                          |
| 2  | Penyaluran Dana Zakat kepada Entitas Pengelola Zakat |                        |                                     |
|    | a. Lembaga Amil Zakat                                | 0                      | 0                                   |
|    | b. Badan Amil Zakat                                  | 0                      | 0                                   |
|    | Total Penyaluran                                     | 0                      | 0                                   |
| II | Sumber dan Penyaluran Dana Wakaf                     |                        |                                     |
| 1  | Penerimaan Dana Wakaf yang Berasal dari:             |                        |                                     |
|    | a. Intern BPRS                                       | 0                      | 0                                   |
|    | b. Ekstern BPRS                                      | 0                      | 0                                   |
|    | Total Penerimaan                                     | 0                      | 0                                   |
| 2  | Penyaluran Dana Wakaf kepada Entitas Pengelola Wakaf |                        |                                     |
|    | a. Badan Wakaf Indonesia                             | 0                      | 0                                   |
|    | b. Nadzir Lain                                       | 0                      | 0                                   |
|    | Total Penyaluran                                     | 0                      | 0                                   |

## B.07.00 – Laporan Sumber dan Penggunaan Dana Kebajikan

| No | Uraian                                       | Posisi Tanggal Laporan | Posisi 31 Desember Tahun Sebelumnya |
|----|--|------------------------|-------------------------------------|
| 1  | Saldo Awal Dana Kebajikan                    | 164.478.928,00         | 4.344.784,00                        |
| 2  | Penerimaan Dana Kebajikan                    |                        |                                     |
|    | a. Infak dan Sedekah                         | 0,00                   | 0,00                                |
|    | b. Pengembalian Dana Kebajikan Produktif     | 0,00                   | 0,00                                |
|    | c. Denda                                     | 11.690.154,00          | 2.609.720,00                        |
|    | d. Penerimaan Nonhalal                       | 30.835.002,00          | 15.684.574,00                       |
|    | e. Lainnya                                   | 203.535.999,00         | 391.364.046,00                      |
|    | Total Penerimaan                             | 246.061.155,00         | 409.658.340,00                      |
| 3  | Penggunaan Dana Kebajikan                    |                        |                                     |
|    | a. Dana Kebajikan Produktif                  | 0,00                   | 0,00                                |
|    | b. Sumbangan                                 | 0,00                   | 0,00                                |
|    | c. Penggunaan Lainnya untuk Kepentingan Umum | 156.634.002,00         | 19.909.594,00                       |
|    | Total Penggunaan                             | 156.634.002,00         | 19.909.594,00                       |
| 4  | Kenaikan (Penurunan) Dana Kebajikan          | 89.427.153,00          | 389.748.746,00                      |
| 5  | Saldo Akhir Dana Kebajikan                   | 253.906.081,00         | 394.093.530,00                      |

**Form C.01.00**

**Laporan Akuntan Publik**

Nama Lembaga Jasa Keuangan : PT. BPRS Patriot Bekasi (Perseroda)  
Posisi Laporan : Tahun 2024

**PT BPRS PATRIOT BEKASI (PERSERODA)**  
**LAPORAN KEUANGAN**  
Untuk tahun yang berakhir pada 31 Desember 2024  
Dan  
**LAPORAN AUDITOR INDEPENDEN**

## Daftar Isi

---

Halaman

### TANGGUNG JAWAB DIREKSI ATAS LAPORAN KEUANGAN

#### LAPORAN AUDITOR INDEPENDEN

|  |         |
|--|---------|
| Neraca   | 1 - 2   |
| Laporan Laba Rugi                              | 3       |
| Laporan Perubahan Ekuitas                      | 4       |
| Laporan Arus Kas                               | 5 - 6   |
| Laporan Rekonsiliasi Pendapatan dan Bagi Hasil | 7       |
| Laporan Sumber dan Penggunaan Dana Kebajikan   | 8       |
| Laporan Sumber dan Penggunaan Dana Zakat       | 9       |
| Catatan Atas Laporan Keuangan                  | 10 - 55 |

**SURAT PERNYATAAN DIREKSI  
TENTANG TANGGUNG JAWAB ATAS LAPORAN KEUANGAN  
31 DESEMBER 2024  
PT BPRS PATRIOT BEKASI (PERSERODA)  
Nomor : 008/BPRS/Dir/I/2025**

Kami yang bertanda tangan di bawah ini:

Nama : Fasihul Islam  
Alamat Kantor : Ruko Sentra Niaga Kalimalang Blok A3 No. 1, Kayuringin, Bekasi Selatan  
Telepon : (021) - 8860708  
Jabatan : Direktur Utama

Untuk dan atas nama PT BPRS Patriot Bekasi menyatakan bahwa :

1. Kami bertanggung jawab atas penyusunan dan penyajian laporan keuangan PT BPRS Patriot Bekasi (Perseroda);
2. Laporan keuangan PT BPRS Patriot Bekasi (Perseroda) tanggal 31 Desember 2024 dan untuk tahun yang berakhir pada tanggal tersebut telah disusun dan disajikan berdasarkan Standar Akuntansi Keuangan Entitas Keuangan Tanpa Akuntabilitas Publik (SAK ETAP);
3. a. Semua informasi dalam laporan keuangan PT BPRS Patriot Bekasi (Perseroda) telah dimuat secara lengkap dan benar;  
b. Laporan keuangan PT BPRS Patriot Bekasi (Perseroda) tidak mengandung informasi atau fakta material yang tidak benar, dan tidak menghilangkan informasi atau fakta material;  
c. Semua dokumen transaksi, catatan keuangan dan pembukuan serta dokumen pendukung telah lengkap disusun dan disimpan oleh PT BPRS Patriot Bekasi (Perseroda) sesuai ketentuan perundang-undangan yang berlaku;
4. Kami bertanggung jawab atas sistem pengendalian internal, pencegahan dan penanggulangan kecurangan, serta kepatuhan terhadap peraturan perundang-undangan yang relevan bagi PT BPRS Patriot Bekasi (Perseroda) Demikian pernyataan ini dibuat dengan sebenarnya.

Bekasi, 14 Januari 2025

Direktur Utama



Fasihul Islam  
Direktur Utama

**Kantor Pusat :**

- Ruko Sentral Niaga Kalimalang, Blok A3 No. 1 Jl. Ahmad Yani Kayu Ringin Bekasi Selatan Kota Bekasi  
Telp. : 021-8880708 Fax : 021-8861054

**Kantor Kas :**

- Bekasi Timur, Ruko Mitra Pratama, Blok G No. 2 Pasar Baru. Jln. Ir. Juanda Duren Jaya Bekasi Timur Kota Bekasi  
Telp./Fax : 021-88351351
- Pondok Melati, Jl. Pasar Kencana No. 2 (Jl. KH. Saiman) RT.007 RW. 013 Kp. Rawa Bacang, Jati Rahayu, Pondok Melati
- Jalan Raya Bantar Gebang Blok 7A



## **Laporan Auditor Independen**

Nomor: 00003/2.1213/AU.2/07/1429-4/1/I/2025

**Pemegang Saham, Dewan Komisaris dan Direksi  
PT Bank Perekonomian Rakyat Syariah Patriot Bekasi (Perseroda)**

### **Opini**

Kami telah mengaudit laporan keuangan **PT Bank Perekonomian Rakyat Syariah Patriot Bekasi (Perseroda)** ("Perusahaan"), yang terdiri dari neraca tanggal 31 Desember 2024, serta laporan laba rugi, laporan perubahan ekuitas, dan laporan arus kas untuk tahun yang berakhir pada tanggal tersebut, serta catatan atas laporan keuangan, termasuk ikhtisar kebijakan akuntansi signifikan.

Menurut opini kami, laporan keuangan terlampir menyajikan secara wajar, dalam semua hal yang material, neraca Perusahaan tanggal 31 Desember 2024, serta kinerja keuangan dan arus kasnya untuk tahun yang berakhir pada tanggal tersebut, sesuai dengan Standar Akuntansi Keuangan Entitas Tanpa Akuntabilitas Publik di Indonesia.

### **Basis Opini**

Kami melaksanakan audit kami berdasarkan Standar Audit yang ditetapkan oleh Institut Akuntan Publik Indonesia. Tanggung jawab kami menurut standar tersebut diuraikan lebih lanjut dalam paragraf tanggung jawab Auditor terhadap Audit atas Laporan Keuangan pada laporan kami. Kami independen terhadap Perusahaan berdasarkan ketentuan etika yang relevan dalam audit kami atas laporan keuangan di Indonesia, dan kami telah memenuhi tanggung jawab etika lainnya berdasarkan ketentuan tersebut. Kami yakin bahwa bukti audit yang telah kami peroleh adalah cukup dan tepat untuk menyediakan suatu basis bagi opini audit kami.

### **Tanggung jawab Manajemen dan Pihak yang Bertanggung Jawab atas Tata Kelola Terhadap Laporan Keuangan**

Manajemen bertanggung jawab atas penyusunan dan penyajian wajar laporan keuangan tersebut sesuai dengan Standar Akuntansi Keuangan Entitas Tanpa Akuntabilitas Publik di Indonesia, dan atas pengendalian internal yang dianggap perlu oleh manajemen untuk memungkinkan penyusunan laporan keuangan yang bebas dari kesalahan penyajian material, baik yang disebabkan oleh kecurangan maupun kesalahan.

Dalam penyusunan laporan keuangan, manajemen bertanggung jawab untuk menilai kemampuan Perusahaan dalam mempertahankan kelangsungan usahanya, mengungkapkan, sesuai dengan kondisinya, hal-hal yang berkaitan dengan kelangsungan usaha, dan menggunakan basis akuntansi kelangsungan usaha, kecuali manajemen memiliki intensi untuk melikuidasi Perusahaan atau menghentikan operasi, atau tidak memiliki alternatif yang realistis selain melaksanakannya.

Pihak yang bertanggung jawab atas tata kelola bertanggung jawab untuk mengawasi proses pelaporan keuangan Perusahaan.



## **Tanggung Jawab Auditor terhadap Audit atas Laporan Keuangan**

Tujuan kami adalah untuk memperoleh keyakinan memadai tentang apakah laporan keuangan secara keseluruhan bebas dari kesalahan penyajian material, baik yang disebabkan oleh kecurangan maupun kesalahan, dan untuk menerbitkan laporan auditor yang mencakup opini kami. Keyakinan memadai merupakan suatu tingkat keyakinan tinggi, namun bukan merupakan suatu jaminan bahwa audit yang dilaksanakan berdasarkan Standar Audit akan selalu mendeteksi kesalahan penyajian material ketika hal tersebut ada. Kesalahan penyajian dapat disebabkan oleh kecurangan maupun kesalahan dan dianggap material jika, baik secara individual maupun secara agregat, dapat diekspektasikan secara wajar akan memengaruhi keputusan ekonomi yang diambil oleh pengguna berdasarkan laporan keuangan tersebut.

Sebagai bagian dari suatu audit berdasarkan Standar Audit, kami menerapkan pertimbangan profesional dan mempertahankan skeptisisme profesional selama audit. Kami juga :

- Mengidentifikasi dan menilai risiko kesalahan penyajian material dalam laporan keuangan, baik yang disebabkan oleh kecurangan maupun kesalahan, mendesain dan melaksanakan prosedur audit yang responsif terhadap risiko tersebut, serta memperoleh bukti audit yang cukup dan tepat untuk menyediakan basis bagi opini kami. Risiko tidak terdeteksinya kesalahan penyajian material yang disebabkan oleh kecurangan lebih tinggi dari yang disebabkan oleh kesalahan, karena kecurangan dapat melibatkan kolusi, pemalsuan, penghilangan secara sengaja, pernyataan salah, atau pengabaian pengendalian internal.
- Memperoleh suatu pemahaman tentang pengendalian internal yang relevan dengan audit untuk mendesain prosedur audit yang tepat sesuai dengan kondisinya, tetapi bukan untuk tujuan menyatakan opini atas keefektifitasan pengendalian internal perusahaan.
- Mengevaluasi ketepatan kebijakan akuntansi yang digunakan serta kewajaran estimasi akuntansi dan pengungkapan terkait yang dibuat oleh manajemen.
- Menyimpulkan ketepatan penggunaan basis akuntansi kelangsungan usaha oleh manajemen dan berdasarkan bukti audit yang diperoleh, apakah terdapat suatu ketidakpastian material yang terkait dengan peristiwa atau kondisi yang dapat menyebabkan keraguan signifikan atas kemampuan perusahaan untuk mempertahankan kelangsungan usahanya. Ketika kami menyimpulkan bahwa terdapat suatu ketidakpastian material, kami diharuskan untuk menarik perhatian dalam laporan auditor kami ke pengungkapan terkait dalam laporan keuangan atau, jika pengungkapan tersebut tidak memadai, harus menentukan apakah perlu untuk memodifikasi opini kami. Kesimpulan kami didasarkan pada bukti audit yang diperoleh hingga tanggal laporan auditor kami. Namun, peristiwa atau kondisi masa depan dapat menyebabkan perusahaan tidak dapat mempertahankan kelangsungan usaha.
- Mengevaluasi penyajian, struktur, dan isi laporan keuangan secara keseluruhan, termasuk pengungkapannya, dan apakah laporan keuangan mencerminkan transaksi dan peristiwa yang mendasarinya dengan suatu cara yang mencapai penyajian wajar.



Registered Public Accountants  
**Heru, Saleh, Marzuki & Rekan**  
Audit | Tax | Consulting

NIU KAP : 367/KM.1/2018  
Jl. Pondok Kopi Raya A1 No. 6 RT. 001 RW. 009  
Kel. Pondok Kopi, Kec. Duren Sawit, Jakarta Timur 13460  
Telp. (021) - 86614716 Fax. (021) - 86614716  
E-mail : kaphsm2018@gmail.com  
Website : www.kap-hsm.com

Kami mengomunikasikan kepada pihak yang bertanggung jawab atas tata kelola mengenai, antara lain, ruang lingkup dan saat yang direncanakan atas audit, serta temuan audit signifikan, termasuk setiap defisiensi signifikan dalam pengendalian internal yang teridentifikasi oleh kami selama audit.

**KANTOR AKUNTAN PUBLIK  
HERU, SALEH, MARZUKI & REKAN**



**Drs. Heru Noruza., Ak., CA., CPA**  
NRAP AP : 1429

Jakarta, 14 Januari 2025



00003

HSM

## PT BPRS PATRIOT BEKASI (PERSERODA)

## NERACA

Tanggal 31 Desember 2024

(Disajikan dalam Rupiah, kecuali dinyatakan lain)

|   | Catatan   | 2024                   | 2023                   |
|---|-----------|------------------------|------------------------|
| <b>ASET</b>   |           |                        |                        |
| <b>Aset Lancar</b>  |           |                        |                        |
| Kas   | 3         | 3,145,904,500          | 4,270,994,142          |
| Pendapatan Margin Yang Akan Diterima  | 2. c ; 4  | 1,686,261,917          | 1,969,665,077          |
| Penempatan Pada Bank Lain   | 2. d ; 5  | 59,535,736,583         | 42,090,447,380         |
| Cadangan Kerugian Penurunan Nilai   | 2. j ; 5  | (460,130,449)          | (210,130,449)          |
|   |           | <b>59,075,606,134</b>  | <b>41,880,316,931</b>  |
| <b>Piutang :</b>  |           |                        |                        |
| Murabahahah - Bersih  | 2. e ; 6  | 280,799,811,015        | 276,456,172,960        |
| <i>setelah dikurangi Margin Yang Ditangguhkan sebesar Rp 171.708.716.301,- dan Rp 154.025.945.616,- pada tanggal 31 Desember 2024 dan 2023.</i> |           |                        |                        |
| Cadangan Kerugian Penurunan Nilai   | 2. j ; 6  | (13,851,251,482)       | (6,922,862,307)        |
|   |           | <b>266,948,559,533</b> | <b>269,533,310,653</b> |
| Multijasa - Bersih  | 2. e ; 6  | 39,582,957,305         | 35,598,894,644         |
| <i>setelah dikurangi Margin Yang Ditangguhkan sebesar Rp 21.311.605.849,- dan Rp 15.721.588.988,- pada tanggal 31 Desember 2024 dan 2023.</i>   |           |                        |                        |
| Cadangan Kerugian Penurunan Nilai   | 2. j ; 6  | (271,124,923)          | (381,679,067)          |
|   |           | <b>39,311,832,382</b>  | <b>35,217,215,577</b>  |
| <b>Pembiayaan :</b>   |           |                        |                        |
| Musyarakah  | 2. f ; 7  | 158,879,942,647        | 149,042,424,095        |
| Cadangan Kerugian Penurunan Nilai   | 2. j ; 7  | (772,634,893)          | (1,996,324,537)        |
|   |           | <b>158,107,307,754</b> | <b>147,046,099,558</b> |
| Mudharabah  | 2. f ; 7  | 5,850,682,026          | -                      |
| Cadangan Kerugian Penurunan Nilai   | 2. j ; 7  | (1,923,682)            | -                      |
|   |           | <b>5,848,758,344</b>   | <b>-</b>               |
| <b>Pinjaman :</b>   |           |                        |                        |
| Qardh   | 2. g ; 8  | 260,881,109            | 579,881,498            |
| Cadangan Kerugian Penurunan Nilai   | 2. j ; 8  | (97,390,411)           | (435,875,973)          |
|   |           | <b>163,490,698</b>     | <b>144,005,525</b>     |
| Biaya Dibayar Dimuka  | 2. m ; 9  | 117,722,939            | 117,626,072            |
| <b>Jumlah Aset Lancar</b>   |           | <b>534,405,444,201</b> | <b>500,179,233,535</b> |
| <b>Aset Tidak Lancar</b>  |           |                        |                        |
| Agunan Yang Diambil Alih  | 2.h,10    | 16,841,679,669         | 1,398,343,669          |
| Aset Tetap - Bersih   | 2. i ; 11 | 32,715,781,967         | 35,348,038,001         |
| <i>setelah dikurangi akumulasi penyusutan sebesar Rp 9.852.693.173,- dan Rp 8.199.930.579,- pada tanggal 31 Desember 2024 dan 2023.</i>         |           |                        |                        |
| Aset Lain-lain  | 12        | 86,202,614             | 46,826,715             |
| <b>Jumlah Aset Tidak Lancar</b>   |           | <b>49,643,664,250</b>  | <b>36,793,208,385</b>  |
| <b>Jumlah Aset</b>  |           | <b>584,049,108,451</b> | <b>536,972,441,920</b> |

Lihat catatan atas laporan keuangan yang merupakan bagian yang tidak terpisahkan dari laporan keuangan secara keseluruhan.

## PT BPRS PATRIOT BEKASI (PERSERODA)

## NERACA

Tanggal 31 Desember 2024

(Disajikan dalam Rupiah, kecuali dinyatakan lain)

|   | Catatan     | 2024                   | 2023                   |
|---|-------------|------------------------|------------------------|
| <b>KEWAJIBAN , DANA SYIRKAH TEMPORER DAN EKUITAS</b>                      |             |                        |                        |
| <b>KEWAJIBAN</b>  |             |                        |                        |
| Kewajiban Segera  | 2. l ; 13   | 75,819,305             | 1,389,602,628          |
| Kewajiban Lainnya   | 14          | 8,875,137,586          | 9,083,960,208          |
| Simpanan  | 2. m ; 15   | 66,477,441,280         | 55,440,804,290         |
| Investasi Terikat Dana Bergulir   | 16          | 24,869,331,739         | 24,858,415,069         |
| Pinjaman Yang Diterima  | 17          | 90,335,463,377         | 99,375,979,417         |
| Utang Pajak   | 2. p ; 29.a | 1,968,538,105          | 2,702,981,751          |
| Kewajiban Imbalan Kerja   | 2. o ; 18   | 863,875,592            | 1,099,388,079          |
| Kewajiban Imbalan Purna Bakti   | 19          | 694,724,293            | 1,999,921,659          |
| <b>Jumlah Kewajiban</b>   |             | <b>194,160,331,277</b> | <b>195,951,053,101</b> |
| <b>DANA SYIRKAH TEMPORER</b>  |             |                        |                        |
| Deposito Mudharabah   | 2. n ; 20   | 242,972,478,566        | 191,930,078,567        |
| Tabungan Mudharabah :   | 2. n ; 20   | 2,019,756,430          | 2,778,725,080          |
| Deposito ABP  | 2. n ; 20   | 44,200,000,000         | 54,850,000,000         |
| <b>Jumlah Dana Syirkah Temporer</b>                                       |             | <b>289,192,234,996</b> | <b>249,558,803,647</b> |
| <b>EKUITAS</b>  |             |                        |                        |
| Modal Saham - Nilai Nominal   | 1. d ; 21   | 83,200,000,000         | 78,200,000,000         |
| Modal dasar 140.000 Lembar saham, nilai nominal Rp 1.000.000,- per saham. |             |                        |                        |
| Modal ditempatkan dan disetor penuh sebesar Rp 83.200.000.000,-           |             |                        |                        |
| Cadangan  | 22          |                        |                        |
| Cadangan Umum   |             | 4,683,527,566          | 3,857,661,848          |
| Cadangan Tujuan   |             | 1,972,131,862          | 1,146,266,144          |
| Saldo Laba  | 23          |                        |                        |
| Laba Tahun Berjalan   |             | 10,840,882,751         | 8,258,657,180          |
| <b>Jumlah Ekuitas</b>   |             | <b>100,696,542,178</b> | <b>91,462,585,172</b>  |
| <b>Jumlah Kewajiban, Dana Syirkah Temporer dan Ekuitas</b>                |             | <b>584,049,108,451</b> | <b>536,972,441,920</b> |

Lihat catatan atas laporan keuangan yang merupakan bagian yang tidak terpisahkan dari laporan keuangan secara keseluruhan.

**PT BPRS PATRIOT BEKASI (PERSERODA)**  
**LAPORAN LABA RUGI**  
 Untuk tahun yang Berakhir pada Tanggal 31 Desember 2024  
 (Disajikan dalam Rupiah, kecuali dinyatakan lain)

|  | Catatan      | 2 0 2 4               | 2 0 2 3               |
|--|--------------|-----------------------|-----------------------|
| <b>PENDAPATAN USAHA - BERSIH</b>                 |              |                       |                       |
| <b>PENDAPATAN BANK SEBAGAI MUDHARIB</b>          |              |                       |                       |
| <b>Pendapatan Usaha</b>                          |              |                       |                       |
| Pendapatan Operasi Utama                         | 2. q ; 24    | 77,426,422,581        | 66,754,423,936        |
| Hak Pihak Ketiga Atas Bagi Hasil                 | 2. s ; 25    | (21,436,141,372)      | (16,524,410,285)      |
| <b>Jumlah Pendapatan Usaha</b>                   |              | <b>55,990,281,209</b> | <b>50,230,013,651</b> |
| <b>Pendapatan Non Usaha - Bersih</b>             |              |                       |                       |
| Pendapatan Operasional Lainnya                   | 2. r, t ; 26 | 1,272,311,725         | 347,823,031           |
| <b>Jumlah Pendapatan Usaha - Bersih</b>          |              | <b>57,262,592,934</b> | <b>50,577,836,682</b> |
| <b>Beban Usaha</b>                               |              |                       |                       |
| Beban Kepegawaian                                | 2. u ; 27    | 14,066,829,201        | 12,700,460,673        |
| Beban Administrasi dan Umum                      | 2. u ; 27    | 10,807,857,398        | 12,488,618,411        |
| Beban Penyusutan Aset Tetap                      | 2. u ; 27    | 2,912,588,757         | 2,298,724,248         |
| Beban Penyisihan Penghapusan Aset Produktif      | 2. u ; 27    | 8,317,293,235         | 5,921,862,873         |
| Beban Lainnya                                    | 2. u ; 27    | 7,926,893,048         | 6,080,930,982         |
| <b>Jumlah Beban Usaha</b>                        |              | <b>44,031,461,639</b> | <b>39,490,597,186</b> |
| <b>Laba Usaha</b>                                |              | <b>13,231,131,294</b> | <b>11,087,239,495</b> |
| <b>Pendapatan (Beban) Non Operasional</b>        |              |                       |                       |
| Pendapatan Non Operasional                       | 2. r ; 28    | 1,774,227,370         | 387,081,715           |
| Beban Non Operasional                            | 2. u ; 28    | (1,192,509,113)       | (847,753,210)         |
| <b>Jumlah Pendapatan (Beban) Non Operasional</b> |              | <b>581,718,257</b>    | <b>(460,671,495)</b>  |
| <b>Laba Sebelum Zakat dan Pajak Penghasilan</b>  |              | <b>13,812,849,551</b> | <b>10,626,568,000</b> |
| Zakat  |              | -                     | -                     |
| <b>Laba Sebelum Pajak Penghasilan</b>            |              | <b>13,812,849,551</b> | <b>10,626,568,000</b> |
| Beban Pajak Penghasilan Kini                     | 2. p ; 29.b  | (2,971,966,800)       | (2,367,910,820)       |
| <b>Laba Bersih Tahun Berjalan</b>                |              | <b>10,840,882,751</b> | <b>8,258,657,180</b>  |

*Catatan atas laporan keuangan merupakan bagian  
yang tidak terpisahkan dari laporan keuangan secara keseluruhan*

**PT BPRS PATRIOT BEKASI (PERSERODA)**  
**LAPORAN PERUBAHAN EKUITAS**  
Tanggal 31 Desember 2024  
(Disajikan dalam Rupiah, kecuali dinyatakan lain)

|                                 | Modal<br>Disetor      | Tambahan<br>Modal     | Modal<br>Sumbangan | Dana Setoran<br>Modal | Laba/Rugi<br>Yang Belum<br>Direalisasi | Surplus<br>Revaluasi Aset<br>Tetap | Cadangan<br>Umum     | Cadangan<br>Tujuan   | Saldo Laba Belum<br>Ditentukan<br>Penggunaannya | Jumlah Ekuitas         |
|---------------------------------|-----------------------|-----------------------|--------------------|-----------------------|--|------------------------------------|----------------------|----------------------|---|------------------------|
| <b>Saldo 1 Januari 2023</b>     | <b>35,000,000,000</b> | <b>11,100,000,000</b> | -                  | -                     | -                                      | -                                  | <b>3,595,034,554</b> | <b>146,266,145</b>   | <b>6,313,136,469</b>                            | <b>56,154,437,166</b>  |
| Pembagian Laba Tahun 2022       | -                     | -                     | -                  | -                     | -                                      | -                                  | -                    | -                    | -   | -                      |
| Deviden, Bonus dan Cadangan dll | -                     | -                     | -                  | -                     | -                                      | -                                  | -                    | -                    | (6,313,136,469)                                 | (6,313,136,469)        |
| Penyisihan Dana Cadangan        | -                     | -                     | -                  | -                     | -                                      | -                                  | 262,627,294          | 1,000,000,000        | -   | 1,262,627,294          |
| Penambahan Modal                | 32,100,000,000        | -                     | -                  | -                     | -                                      | -                                  | -                    | -                    | -   | 32,100,000,000         |
| Laba Bersih Tahun Berjalan      | -                     | -                     | -                  | -                     | -                                      | -                                  | -                    | -                    | 8,258,657,180                                   | 8,258,657,180          |
| <b>Saldo 31 Desember 2023</b>   | <b>67,100,000,000</b> | <b>11,100,000,000</b> | -                  | -                     | -                                      | -                                  | <b>3,857,661,848</b> | <b>1,146,266,145</b> | <b>8,258,657,180</b>                            | <b>91,462,585,172</b>  |
| Pembagian Laba Tahun 2023       | -                     | -                     | -                  | -                     | -                                      | -                                  | -                    | -                    | -   | -                      |
| Deviden, Bonus dan Cadangan dll | -                     | -                     | -                  | -                     | -                                      | -                                  | -                    | -                    | (8,258,657,180)                                 | (8,258,657,180)        |
| Penyisihan Dana Cadangan        | -                     | -                     | -                  | -                     | -                                      | -                                  | 825,865,718          | 825,865,718          | -   | 1,651,731,435          |
| Penambahan Modal                | -                     | 5,000,000,000         | -                  | -                     | -                                      | -                                  | -                    | -                    | -   | 5,000,000,000          |
| Laba Bersih Tahun Berjalan      | -                     | -                     | -                  | -                     | -                                      | -                                  | -                    | -                    | 10,840,882,751                                  | 10,840,882,751         |
| <b>Saldo 31 Desember 2024</b>   | <b>67,100,000,000</b> | <b>16,100,000,000</b> | -                  | -                     | -                                      | -                                  | <b>4,683,527,566</b> | <b>1,972,131,862</b> | <b>10,840,882,751</b>                           | <b>100,696,542,178</b> |

*Catatan atas laporan keuangan merupakan bagian  
yang tidak terpisahkan dari laporan keuangan secara keseluruhan*

**PT BPRS PATRIOT BEKASI (PERSERODA)**  
**LAPORAN ARUS KAS**  
Tanggal 31 Desember 2024  
(Disajikan dalam Rupiah, kecuali dinyatakan lain)

|  | 2024                    | 2023                     |
|--|-------------------------|--------------------------|
| <b>ARUS KAS DARI AKTIVITAS OPERASI METODE LANGSUNG</b>     |                         |                          |
| Pendapatan dari Penyaluran Dana                            | 75,827,926,104          | 65,423,934,011           |
| Pendapatan operasional utama lainnya                       | 1,598,496,477           | 1,330,489,925            |
| Pembayaran Bagi Hasil untuk Pemilik Dana Mudharabah        | (21,436,141,372)        | (16,524,410,285)         |
| Penerimaan Pendapatan Operasional Lainnya                  | 274,727,714             | 143,100,807              |
| Penerimaan Dari Pembiayaan dan Piutang yang dihapusbukukan | 997,584,010             | 204,722,224              |
| Beban Bonus Titipan Wadiah                                 | (298,363,346)           | (226,933,280)            |
| Beban Tenaga Kerja   | (14,066,829,201)        | (12,700,460,673)         |
| Beban Premi Asuransi dan Penjaminan                        | (659,263,896)           | (502,126,034)            |
| Beban Operasional Lainnya                                  | (26,099,416,443)        | (23,767,352,955)         |
| Pendapatan Non Operasional                                 | 1,774,227,370           | 387,081,715              |
| Beban Non Operasional                                      | (1,192,509,113)         | (847,753,210)            |
| Pembayaran Pajak Penghasilan                               | (2,971,966,800)         | (2,367,910,820)          |
| Penyesuaian Lainnya  | (1,254,826,160)         | (178,625,439)            |
| <b>Penurunan/Kenaikan atas Aset Operasional</b>            | <b>12,493,645,345</b>   | <b>10,373,755,985</b>    |
| Penempatan Pada Bank Lain                                  | (17,195,289,202)        | 26,086,536,078           |
| Pendapatan Margin Yang Akan Diterima                       | 283,403,160             | (467,860,909)            |
| Piutang Syariah  | (1,509,865,685)         | (64,953,594,366)         |
| Pembiayaan Syariah   | (16,909,966,540)        | (80,478,206,797)         |
| Pinjaman Qard  | (19,485,173)            | 742,479,522              |
| Biaya Dibayar Dimuka                                       | (96,867)                | (47,479,074)             |
| Agunan Diambil Alih  | (15,443,336,000)        | -                        |
| Aset Lain-lain   | (39,375,899)            | 20,896,473               |
| <b>Kenaikan/Penurunan Liabilitas Operasional</b>           | <b>(50,834,012,207)</b> | <b>(119,097,229,073)</b> |
| Liabilitas Segera  | (1,313,783,323)         | 365,134,675              |
| Simpanan dari Nasabah                                      | 11,036,636,990          | 13,003,073,236           |
| Investasi Terikat  | 10,916,670              | 5,134,048,425            |
| Pinjaman yang Diterima                                     | (9,040,516,040)         | 44,030,504,594           |
| Imbalan Kerja  | (235,512,487)           | (428,955,974)            |
| Imbalan Kerja Purna Bakti                                  | (1,305,197,366)         | 1,568,000,000            |
| Liabilitas Lain-lain                                       | (208,822,622)           | 3,539,804,170            |
| Utang Pajak  | (734,443,646)           | 711,639,125              |
| <b>Arus Kas Neto dari Aktivitas Operasi</b>                | <b>(1,790,721,825)</b>  | <b>67,923,248,251</b>    |
| <b>ARUS KAS DARI AKTIVITAS INVESTASI</b>                   |                         |                          |
| Pembelian/Penjualan Aset Tetap dan Inventaris              | (527,506,559)           | (8,431,751,760)          |
| Penjualan/hapus buku aset tetap                            | 1,507,000,000           | 190,500,732              |
| <b>Arus Kas Neto dari Aktivitas Investasi</b>              | <b>979,493,441</b>      | <b>(8,241,251,028)</b>   |

*Catatan atas laporan keuangan merupakan bagian  
yang tidak terpisahkan dari laporan keuangan secara keseluruhan*

**PT BPRS PATRIOT BEKASI (PERSERODA)**  
**LAPORAN ARUS KAS**  
Tanggal 31 Desember 2024  
(Disajikan dalam Rupiah, kecuali dinyatakan lain)

|   | 2024                   | 2023                  |
|---|------------------------|-----------------------|
| <b>ARUS KAS DARI AKTIVITAS PENDANAAN</b>      |                        |                       |
| Pembayaran Dividen dan Bonus                  | (8,258,657,180)        | (6,313,136,469)       |
| Cadangan                                      | 1,651,731,436          | 1,262,627,294         |
| Dana Syirkah Temporer                         | 39,633,431,348         | 23,991,518,279        |
| Setoran Tambahan Modal                        | 5,000,000,000          | 32,100,000,000        |
| <b>Arus Kas Neto dari Aktivitas Pendanaan</b> | <b>38,026,505,604</b>  | <b>51,041,009,104</b> |
| <b>Peningkatan (Penurunan) Arus Kas</b>       | <b>(1,125,089,641)</b> | <b>1,999,533,240</b>  |
| <b>Kas dan Setara Kas Awal Periode</b>        | <b>4,270,994,142</b>   | <b>2,271,460,903</b>  |
| <b>Kas dan Setara Kas Akhir Periode</b>       | <b>3,145,904,500</b>   | <b>4,270,994,142</b>  |

*Catatan atas laporan keuangan merupakan bagian  
yang tidak terpisahkan dari laporan keuangan secara keseluruhan*

**PT BPRS PATRIOT BEKASI (PERSERODA)**  
**LAPORAN REKONSILIASI PENDAPATAN DAN BAGI HASIL**  
 Untuk Tahun Yang Berakhir Pada Tanggal 31 Desember 2024  
 (Disajikan dalam Rupiah, kecuali dinyatakan lain)

| Jenis<br>Penghimpunan       | Saldo Rata-Rata<br>Rp. | Pendapatan<br>Yang Harus<br>Dibagi<br>Hasil<br>Rp. | PORSI PEMILIK DANA |                                      |                                    |
|-----------------------------|------------------------|--|--------------------|--------------------------------------|------------------------------------|
|                             |                        |  | Nisbah<br>%        | Jumlah<br>BONUS dan<br>BAGHAS<br>Rp. | Indikasi<br>Rate Of<br>Return<br>% |
| Liabilitas Kepada Bank Lain | 90,335,463,377         | 1,528,817,285                                      | 40%                | 611,526,914                          | 8.50%                              |
| Tabungan Mudharabah         | 2,019,756,430          | 21,825,606   | 80%                | 17,127,535                           | 11.86%                             |
| Penempatan pada Bank Lain   | 59,535,736,583         | 471,489,012  | 30%                | -                                    | -                                  |
| Piutang Murabahah           | 280,799,811,015        | 4,110,958,326                                      | 19%                | -                                    | -                                  |
| Piutang Multijasa           | 39,582,957,305         | 299,502,241  | 18%                | -                                    | -                                  |
| Pembiayaan Musyarakah       | 158,879,942,647        | 1,630,267,778                                      | 19%                | -                                    | -                                  |
| Pembiayaan Mudharabah       | 5,850,682,026          | 78,517,991   | -                  | -                                    | -                                  |
| Deposito Mudharabah         |                        |  |                    |                                      |                                    |
| - 1 Bulan                   | 42,230,000,000         | 508,965,497  | 30%                | 153,774,349                          | 4.34%                              |
| - 3 Bulan                   | 2,664,500,000          | 32,113,156   | 35%                | 12,501,955                           | 5.06%                              |
| - 6 Bulan                   | 29,859,350,000         | 359,871,630  | 40%                | 144,060,557                          | 5.78%                              |
| - 12 Bulan                  | 212,418,628,566        | 2,560,117,284                                      | 45%                | 1,169,951,659                        | 7.04%                              |
| <b>TOTAL</b>                | <b>924,176,827,948</b> | <b>11,602,445,805</b>                              |                    | <b>2,108,942,969</b>                 |                                    |

*Lihat catatan atas laporan keuangan yang merupakan bagian  
yang tidak terpisahkan dari laporan keuangan secara keseluruhan*

**PT BPRS PATRIOT BEKASI (PERSERODA)**  
**LAPORAN SUMBER DAN PENGGUNAAN DANA KEBAJIKAN**  
 Untuk Tahun Yang Berakhir Pada Tanggal 31 Desember 2024  
 (Disajikan dalam Rupiah, kecuali dinyatakan lain)

|   | <b>2024</b>        | <b>2023</b>        |
|---|--------------------|--------------------|
| <b>Sumber Dana Kebajikan awal periode</b> | 394,093,530        | 148,548,318        |
| Pendapatan Non Halal                      | 48,822,942         | 45,697,266         |
| Denda                                     | 18,921,391         | 4,361,145          |
| Sumbangan                                 | 203,535,999        | 391,364,046        |
| <b>Jumlah Sumber Dana</b>                 | <b>271,280,332</b> | <b>441,422,457</b> |
| <b>Penggunaan Dana Kebajikan</b>          |                    |                    |
| Penggunaan Dana Qard                      | 411,467,781        | 195,877,245        |
| <b>Jumlah Penggunaan Dana</b>             | <b>411,467,781</b> | <b>195,877,245</b> |
| <b>Saldo Dana Qardh Akhir Tahun</b>       | <b>253,906,082</b> | <b>394,093,530</b> |

*Lihat catatan atas laporan keuangan yang merupakan bagian yang tidak terpisahkan dari laporan keuangan secara keseluruhan.*

**PT BPRS PATRIOT BEKASI (PERSERODA)**  
**LAPORAN SUMBER DAN PENGGUNAAN DANA ZAKAT**  
 Untuk Tahun Yang Berakhir Pada Tanggal 31 Desember 2024  
 (Disajikan dalam Rupiah, kecuali dinyatakan lain)

|   | 2024               | 2023              |
|---|--------------------|-------------------|
| <b>Sumber Dana Zakat Awal Periode</b>               | <b>88,462,470</b>  | <b>13,472,658</b> |
| <b>Sumber Dana Zakat</b>                            |                    |                   |
| Zakat dari Luar Bank                                | 33,402,494         | 95,902,205        |
| Infaq dan Shadaqoh                                  | 27,773,356         | 1,096,764         |
| <b>Jumlah Sumber Dana</b>                           | <b>61,175,850</b>  | <b>96,998,969</b> |
| <b>Penyaluran Dana Zakat</b>                        |                    |                   |
| <b>Disalurkan Ke Lembaga / Pihak Lain</b>           |                    |                   |
| Zakat fitrah untuk OB 7 orang                       | 315,000            | -                 |
| Santunan Anak Yatim                                 | 3,500,000          | 8,002,500         |
| Transfer bantuan pengembangan Masjid Jami Alfattah  | 3,004,000          | -                 |
| Realisasi kegiatan sosial yatim Milad ke 18         | 15,000,000         | -                 |
| Renovasi Mushola                                    | -                  | 3,000,000         |
| Donasi Kemanusiaan untuk Palestina Asbisindo        | -                  | 3,000,003         |
| Maulid Kecamatan Pondok Gede                        | -                  | -                 |
| Pembelian sapi qurban Masjid Al Khairat & NU Bekasi | -                  | 7,000,000         |
| Pembelian Perlengkapan Shalat                       | -                  | 756,000           |
| <b>Disalurkan sendiri</b>                           |                    |                   |
| Pajak Atas Tabungan                                 | 438,974            | 250,654           |
| <b>Jumlah Penggunaan Dana Zakat</b>                 | <b>22,257,974</b>  | <b>22,009,157</b> |
| <b>Saldo Dana ZIS Akhir Periode</b>                 | <b>127,380,346</b> | <b>88,462,470</b> |

*Lihat catatan atas laporan keuangan yang merupakan bagian yang tidak terpisahkan dari laporan keuangan secara keseluruhan.*

**PT BANK PEREKONOMIAN RAKYAT SYARIAH PATRIOT BEKASI (PERSERODA)**  
**CATATAN ATAS LAPORAN KEUANGAN**

Tanggal 31 Desember 2024

Dan Untuk Tahun yang Berakhir pada Tanggal Tersebut  
(Disajikan dalam Rupiah penuh, kecuali dinyatakan lain)

---

---

**1. UMUM**

**a. Pendirian Bank dan Informasi Umum Lainnya**

PT Bank Perekonomian Rakyat Syariah Patriot Bekasi (Perseroda), selanjutnya disebut "Bank" didirikan di Republik Indonesia pada tanggal 30 November 2005 bernama PD Bank Pembiayaan Rakyat Syariah Kota Bekasi berdasarkan Peraturan Daerah Kota Bekasi No. 13 Tahun 2005. Sesuai dengan Peraturan Daerah No.5 tahun 2009 tentang Perubahan status badan hukum Bank Pembiayaan Rakyat Syariah Kota Bekasi menjadi PT Bank Pembiayaan Rakyat Syariah Pemerintah Kota Bekasi. Anggaran dasar telah mengalami beberapa perubahan, yaitu berdasarkan akta No. 15 tanggal 14 Juli 2011 oleh Notaris Halimah Sa'diyah, SH.Mkn notaris di Bekasi.

Bank telah memperoleh ijin usaha sebagai Bank Pembiayaan Rakyat Syariah berdasarkan Surat Keputusan Gubernur Bank Indonesia No. 8/62/KEP.GBI/2006 tanggal 31 Agustus 2006.

Pada tahun 2013, Akta mengalami perubahan No. 2 tanggal 01 Juni 2013 dibuat dihadapan notaris Halimah Sa'diyah, SH. Mkn, SH mengenai Perubahan nama menjadi PT Bank Pembiayaan Rakyat Syariah Patriot Bekasi, Penambahan Modal Setor, Pengangkatan Komisaris Utama dan Pengangkatan Direktur Utama, serta Pemberhentian Direksi. Perubahan Akta tersebut telah mendapat pengesahan dari Menteri Kehakiman dan Hak Asasi Manusia Republik Indonesia dengan Surat Keputusannya No. AHU-60797.AH.01.02.Tahun 2013 tanggal 22 November 2013.

Pada tahun 2015, Akta mengalami perubahan No. 7 tanggal 13 Februari 2015 dan No. 29 tanggal 28 April 2015 dibuat dihadapan notaris Risna Muvida, S.H., M.Kn, mengenai pengesahan tambahan modal disetor dan perubahan susunan pemegang saham Perseroan. Perubahan Akta tersebut telah mendapat pengesahan dari Menteri Kehakiman dan Hak Asasi Manusia Republik Indonesia dengan Surat Keputusannya No. AHU-AH.01.03-0014860 Tahun 2015 tanggal 9 Maret 2015 .

Pada tahun 2017, Akta mengalami perubahan No. 44 tanggal 27 April 2017 dibuat dihadapan notaris Halimah Sa'diyah, SH.Mkn. Perubahan akta tersebut telah dicatat di dalam Sistem Administrasi Badan Hukum Kementerian Hukum dan Hak Asasi Manusia Republik Indonesia, No. AHU-AH.01.03-0137756 dan AHU-AH.01.03-0137757 Tahun 2017 tanggal 19 Mei 2017.

Pada tahun 2018, Akta mengalami perubahan No. 158 tanggal 29 Maret 2018 dibuat dihadapan notaris H. Ade Ardiansyah, SH.M.Kn mengenai peningkatan modal dasar dan modal ditempatkan. Perubahan akta tersebut telah dicatat di dalam Sistem Administrasi Badan Hukum Kementerian Hukum dan Hak Asasi Manusia Republik Indonesia, No. AHU-0007555.AH.01.02.Tahun 2018 tanggal 04 April 2018.

Pada tahun 2019, Akta mengalami perubahan terakhir No. 64 tanggal 29 Oktober 2019 di buat oleh H. Ade Ardiansyah, SH.M.Kn Notaris di Bekasi. mengenai perubahan Susunan Pengurus sesuai dengan Rapat Umum Tahunan Pemegang Saham Luar Biasa (RUPS-LB). Akta perubahan tersebut telah mendapat persetujuan dari Menteri Hukum dan Hak Asasi Manusia Republik Indonesia No. AHU-0207537.AH.01.11. Tahun 2019 tertanggal 30 Oktober 2019.

Pada tahun 2020, Akta mengalami perubahan terakhir No. 71, tanggal 16 Oktober 2020 oleh Notaris H.Ade Ardiansyah, SH, Mkn, di Bekasi. Akta perubahan tersebut telah mendapat persetujuan dari Menteri Hukum dan Hak Asasi Manusia Republik Indonesia No. AHU.AH.01.03-0400946, tanggal 23 Oktober 2020.

Pada tahun 2021, Perseroan mengalami perubahan akta yaitu No. 08, tanggal 08 Maret 2021 oleh Notaris H.Ade Ardiansyah, SH, Mkn, di Bekasi dan akta nomor 77 dibuat dihadapan notaris yang sama tanggal 30 Desember 2021, akta tersebut telah didaftarkan di Kementerian Hukum Dan Hak Asasi Manusia Republik Indonesia nomor AHU-AH.01.03-0494127 tertanggal 30 Desember 2021.

**PT BANK PEREKONOMIAN RAKYAT SYARIAH PATRIOT BEKASI (PERSERODA)**  
**CATATAN ATAS LAPORAN KEUANGAN**

Tanggal 31 Desember 2024

Dan Untuk Tahun yang Berakhir pada Tanggal Tersebut  
(Disajikan dalam Rupiah penuh, kecuali dinyatakan lain)

---

---

**1. UMUM (lanjutan)**

**a. Pendirian Bank dan Informasi Umum Lainnya (lanjutan)**

Pada tahun 2022, Perseroan mengalami beberapa kali perubahan akta, yaitu akta No. 27, tanggal 19 Januari 2022 oleh Notaris H. Ade Ardiasyah, SH, Mkn, di Bekasi, perubahan anggaran dasar tersebut telah dicatat dalam database Kementerian Hukum dan Hak Asasi Manusia Republik Indonesia nomor : AHU-AH. 01.03-0060458 tertanggal 27 Januari 2022 , akta nomor 11 dibuat dihadapan notaris yang sama tanggal 04 Agustus 2022, akta tersebut telah didaftarkan di Kementerian Hukum Dan Hak Asasi Manusia Republik Indonesia nomor AHU-AH.01.09-0041128 tertanggal 05 Agustus 2022, akta nomor 35 tanggal 16 Agustus 2022 dibuat dihadapan notaris yang sama, akta tersebut telah didaftarkan di Kementerian Hukum Dan Hak Asasi Manusia Republik Indonesia nomor AHU-AH.01.09-0046004 tanggal 22 Agustus 2022. Terakhir Perseroan kembali mengalami perubahan akta yaitu akta nomor 105 tanggal 30 Desember 2022 dibuat dihadapan notaris yang sama, akta tersebut telah didaftarkan di Kementerian Hukum Dan Hak Asasi Manusia Republik Indonesia nomor AHU-AH.01.03-0001227 tanggal 04 Januari 2023.

Pada tahun 2023, Perseroan mengalami beberapa kali perubahan akta, yaitu akta nomor 60, tanggal 15 Februari 2023 oleh Notaris H. Ade Ardiasyah, SH, Mkn, di Bekasi, akta nomor 02 dibuat dihadapan notaris yang sama tanggal 04 Mei 2023, akta tersebut telah diterima dan dicatat dalam Sistem Administrasi Badan Hukum Kementerian Hukum dan Hak Asasi Manusia Republik Indonesia nomor : AHU-AH.01.09-0114775 tertanggal 08 Mei 2023, terakhir Perseroan kembali mengalami perubahan anggaran dasar yaitu akta nomor 3 tanggal 05 Mei 2023 dibuat dihadapan notaris yang sama, akta tersebut telah diterima dan dicatat dalam Sistem Administrasi Badan Hukum Kementerian Hukum dan Hak Asasi Manusia Republik Indonesia nomor : AHU-AH.01.03-0062681 tertanggal 12 Mei 2023.

Pada tahun 2024, Perseroan mengalami beberapa kali perubahan anggaran dasar dan yang terakhir yaitu akta nomor 22, tanggal 09 Agustus 2024 dibuat dihadapan Notaris H. Ade Ardiasyah, SH, Mkn, di Bekasi, akta perubahan tersebut telah disetujui oleh Menteri Hukum dan Hak Asasi Manusia Republik Indonesia nomor : AHU-0051852.AH.01.02 tahun 2024 tertanggal 20 Agustus 2024. Perubahan anggaran dasar tersebut diantaranya mengenai perubahan nama Perseroan dan peningkatan modal dasar Perseroan.

**b. Tempat dan Kedudukan**

Kantor Pusat PT BPRS Patriot Bekasi (Perseroda) berlokasi di Ruko Sentral Niaga Kalimalang Blok A3 No. 1 Jalan Ahmad Yani Kayu Ringin Bekasi Selatan Kota Bekasi. Saat ini PT BPRS Patriot Kota Bekasi (Perseroda) memiliki kantor kas sebanyak 4 kantor kas sebagai berikut :

- 1 Kas Pondok Melati, Jalan Pasar Kecapi No. 2 (Jl. KH Saiman) Pondok Melati, Kota Bekasi
- 2 Kantor Kas Pemda, Plaza Pemkot Jl. Ahmad Yani No. 1
- 3 Kantor Kas Bantar Gebang, Jalan Raya Bantar Gebang Blok 7A.
- 4 Kantor Kas Bekasi Timur, Ruko Mitra Pratama Blok G No. 2 Pasar Baru Jalan Ir Juanda Duren Jaya Bekasi Timur Kota

**c. Ruang Lingkup Dan Kegiatan Usaha**

Sesuai Anggaran Dasar, kegiatan utama Bank, menyelenggarakan usaha perbankan sesuai prinsip syariah ruang lingkup :

- Menghimpun dana dari masyarakat dalam bentuk simpanan berupa giro, deposito berjangka, sertifikat deposito, tabungan dan/atau bentuk lainnya yang dipersamakan dengan itu;
- Memberikan pembiayaan;
- Memberikan pembiayaan bagi pengusaha kecil dan/atau masyarakat pedesaan
- Menempatkan dana pada, meminjam dana dari/atau memindahkan dana kepada bank lain, baik dengan menggunakan surat, sarana telekomunikasi, maupun dengan wesel unjuk, cek atau sarana lainnya;
- Menyediakan pembiayaan dan/atau melakukan kegiatan lain berdasarkan prinsip syariah, sesuai dengan ketentuan yang ditetapkan oleh yang berwenang; dan;
- Melakukan kegiatan yang lazim dilakukan oleh bank sepanjang tidak bertentangan dengan peraturan perundang-undangan yang berlaku.

**PT BANK PEREKONOMIAN RAKYAT SYARIAH PATRIOT BEKASI (PERSERODA)**  
**CATATAN ATAS LAPORAN KEUANGAN**

Tanggal 31 Desember 2024

Dan Untuk Tahun yang Berakhir pada Tanggal Tersebut  
(Disajikan dalam Rupiah penuh, kecuali dinyatakan lain)

**1. UMUM (lanjutan)**

**d. Modal Saham**

Susunan pemilikan saham sebagai berikut :

| Keterangan  | % Kepemilikan | Jumlah Saham   | Jumlah Modal Saham     |
|---|---------------|----------------|------------------------|
| <b>Modal Dasar Saham</b>                              |               | <b>140,000</b> | <b>140,000,000,000</b> |
| Jumlah Saham Ditempatkan dan Disetor Penuh :          |               |                |                        |
| 1. Pemerintah Kota Bekasi                             | 98.71         | 34,550         | 34,550,000,000         |
| 2. Koperasi Syariah Patriot Bekasi                    | 0.86          | 300            | 300,000,000            |
| 3. Koperasi Syariah Karyawan BPRS Patriot Kota Bekasi | 0.43          | 150            | 150,000,000            |
| <b>Jumlah Saham Ditempatkan dan Disetor</b>           | <b>100.00</b> | <b>35,000</b>  | <b>35,000,000,000</b>  |
| <b>Jumlah Saham Yang Belum Disetorkan Tunai</b>       |               | <b>105,000</b> | <b>105,000,000,000</b> |

Pada tahun 2021 PT BPRS Patriot Bekasi (Perseroda) mendapatkan setoran modal dari Pemerintah Kota Bekasi sebesar 6.100.000.000 yang pada tahun 2022 sudah diaktakan.

Berdasarkan Berita Acara Rapat Umum Pemegang Saham Luar Biasa Tahun Nomor 27 tanggal 19 Januari 2022, terjadi perubahan komposisi saham yang semula Rp 35.000.000.000,- (tiga puluh lima miliar) menjadi Rp 41.100.000.000 (empat puluh satu miliar seratus juta rupiah). Komposisi tersebut terdiri atas:

| Keterangan  | % Kepemilikan | Jumlah Saham   | Jumlah Modal Saham     |
|---|---------------|----------------|------------------------|
| <b>Modal Dasar Saham</b>                              |               | <b>140,000</b> | <b>140,000,000,000</b> |
| Jumlah Saham Ditempatkan dan Disetor Penuh :          |               |                |                        |
| 1. Pemerintah Kota Bekasi                             | 98.91         | 40,650         | 40,650,000,000         |
| 2. Koperasi Syariah Patriot Bekasi                    | 0.73          | 300            | 300,000,000            |
| 3. Koperasi Syariah Karyawan BPRS Patriot Kota Bekasi | 0.36          | 150            | 150,000,000            |
| <b>Jumlah Saham Ditempatkan dan Disetor</b>           | <b>100.00</b> | <b>41,100</b>  | <b>41,100,000,000</b>  |
| <b>Jumlah Saham Yang Belum Disetorkan Tunai</b>       |               | <b>98,900</b>  | <b>98,900,000,000</b>  |

Berdasarkan Berita Acara Rapat Umum Pemegang Saham Luar Biasa Tahun 2022 Nomor 11 tanggal 4 Agustus 2022, terjadi perubahan komposisi saham yang semula Rp 41.100.000.000,- (empat puluh satu miliar seratus juta rupiah) menjadi Rp 46.100.000.000 (empat puluh enam miliar seratus juta rupiah). Komposisi tersebut terdiri atas:

| Keterangan  | % Kepemilikan | Jumlah Saham   | Jumlah Modal Saham     |
|---|---------------|----------------|------------------------|
| <b>Modal Dasar Saham</b>                              |               | <b>140,000</b> | <b>140,000,000,000</b> |
| Jumlah Saham Ditempatkan dan Disetor Penuh :          |               |                |                        |
| 1. Pemerintah Kota Bekasi                             | 99.02         | 45,650         | 45,650,000,000         |
| 2. Koperasi Syariah Patriot Bekasi                    | 0.65          | 300            | 300,000,000            |
| 3. Koperasi Syariah Karyawan BPRS Patriot Kota Bekasi | 0.33          | 150            | 150,000,000            |
| <b>Jumlah Saham Ditempatkan dan Disetor</b>           | <b>100.00</b> | <b>46,100</b>  | <b>46,100,000,000</b>  |
| <b>Jumlah Saham Yang Belum Disetorkan Tunai</b>       |               | <b>93,900</b>  | <b>93,900,000,000</b>  |

Berdasarkan Surat Permohonan Persetujuan Penambahan Modal Disetor kepada Otoritas Jasa Keuangan Nomor : 043/BPRS/Dir/XI/2022 tanggal 03 November 2022 , bedasarkan Surat Keputusan Di Luar Rapat Umum Pemegang Saham (Sirkuler) PT BPRS Patriot Bekasi, dan berdasarkan Surat Wali Kota Bekasi Nomor : 539/7722/Setda.Ek tanggal 7 Desember 2022 mengenai Permohonan Persetujuan Modal Disetor, PT BPRS Patriot Bekasi (Perseroda) mendapatkan setoran modal dari Pemerintah Kota Bekasi sebesar Rp 25.000.000.000.

**PT BANK PEREKONOMIAN RAKYAT SYARIAH PATRIOT BEKASI (PERSERODA)**  
**CATATAN ATAS LAPORAN KEUANGAN**

Tanggal 31 Desember 2024

Dan Untuk Tahun yang Berakhir pada Tanggal Tersebut  
(Disajikan dalam Rupiah penuh, kecuali dinyatakan lain)

**1. UMUM (lanjutan)**

**d. Modal Saham (lanjutan)**

Berdasarkan Pernyataan Keputusan di Luar Rapat Umum Pemegang Saham (Sirkuler) nomor 105 tanggal 30 Desember 2022 yang dibuat di hadapan H. Ade Ardiansyah, SH. M.Kn Notaris di Bekasi, menyetujui atas penambahan modal disetor sebesar Rp 25.000.000.000,- (dua puluh lima milyar rupiah) atau sebanyak 25.000 (dua puluh lima ribu) lembar saham dari Pemerintah Kota Bekasi, semula Rp 46.100.000.000,- (empat puluh enam milyar seratus juta rupiah) atau sebanyak 46.100 (empat puluh enam ribu seratus) lembar saham, ditingkatkan menjadi sebesar Rp 71.100.000.000,- (tujuh puluh satu milyar seratus juta rupiah) atau sebanyak 71.100 (tujuh puluh satu ribu seratus) lembar saham dengan komposisi sebagai berikut :

| Keterangan  | % Kepemilikan | Jumlah Saham   | Jumlah Modal Saham     |
|---|---------------|----------------|------------------------|
| <b>Modal Dasar Saham</b>                              |               | <b>140,000</b> | <b>140,000,000,000</b> |
| Jumlah Saham Ditempatkan dan Disetor Penuh :          |               |                |                        |
| 1. Pemerintah Kota Bekasi                             | 99.37         | 70,650         | 70,650,000,000         |
| 2. Koperasi Syariah Patriot Bekasi                    | 0.42          | 300            | 300,000,000            |
| 3. Koperasi Syariah Karyawan BPRS Patriot Kota Bekasi | 0.21          | 150            | 150,000,000            |
| <b>Jumlah Saham Ditempatkan dan Disetor</b>           | <b>100.00</b> | <b>71,100</b>  | <b>71,100,000,000</b>  |
| <b>Jumlah Saham Yang Belum Disetorkan Tunai</b>       |               | <b>68,900</b>  | <b>68,900,000,000</b>  |

Berdasarkan Pernyataan Keputusan di Luar Rapat Umum Pemegang Saham (Sirkuler) nomor 3 tanggal 05 Mei 2023 yang dibuat di hadapan H. Ade Ardiansyah, SH. M.Kn Notaris di Bekasi, menyetujui atas penambahan modal disetor sebesar Rp 100.000.000,- (seratus juta rupiah) atau sebanyak 100 (seratus lembar saham dari Koperasi Syariah Patriot Bekasi dan penambahan modal disetor sebesar Rp 7.000.000.000,- (tujuh milyar rupiah) atau sebanyak 7.000 (tujuh ribu) lembar saham dari Pemerintah Kota Bekasi, sehingga mengubah modal disetor Perseroan semula Rp 71.100.000.000,- (tujuh puluh satu milyar seratus juta rupiah) atau sebanyak 71.100 (tujuh puluh satu ribu seratus) lembar saham menjadi sebesar Rp 78.200.000.000,- (tujuh puluh delapan milyar dua ratus juta rupiah) atau sebanyak 78.200 (tujuh puluh delapan ribu dua ratus) lembar saham dengan komposisi sebagai berikut :

| Keterangan   | % Kepemilikan | Jumlah Saham   | Jumlah Modal Saham     |
|--|---------------|----------------|------------------------|
| <b>Modal Dasar Saham</b>                             |               | <b>140,000</b> | <b>140,000,000,000</b> |
| Jumlah Saham Ditempatkan dan Disetor Penuh :         |               |                |                        |
| 1. Pemerintah Kota Bekasi                            | 99.30         | 77,650         | 77,650,000,000         |
| 2. Koperasi Syariah Patriot Bekasi                   | 0.51          | 400            | 400,000,000            |
| 3 Koperasi Syariah Karyawan BPRS Patriot Kota Bekasi | 0.19          | 150            | 150,000,000            |
| <b>Jumlah Saham Ditempatkan dan Disetor</b>          | <b>100.00</b> | <b>78,200</b>  | <b>78,200,000,000</b>  |
| <b>Jumlah Saham Yang Belum Disetorkan Tunai</b>      |               | <b>61,800</b>  | <b>61,800,000,000</b>  |

Berdasarkan akta perubahan nomor 07 tanggal 06 Maret 2024 dan nomor 22 tanggal 09 Agustus 2024 yang dibuat di hadapan H. Ade Ardiansyah, SH. M.Kn Notaris di Bekasi, menyetujui atas penambahan modal dasar Perseroan sebesar Rp 192.800.000.000,- (seratus sembilan puluh dua milyar delapan ratus juta rupiah) semula sebesar 140.000.000.000,- (seratus empat puluh milyar rupiah) menjadi Rp 332.800.000.000,- (tiga ratus tiga puluh dua milyar delapan ratus juta rupiah), menyetujui atas penambahan modal disetor Perseroan sebesar Rp 5.000.000.000,- (lima milyar rupiah) semula sebesar Rp 78.200.000.000,- (tujuh puluh delapan milyar dua ratus juta rupiah) menjadi Rp 83.200.000.000,- (delapan puluh tiga milyar dua ratus juta rupiah) dengan komposisi sebagai berikut :

**PT BANK PEREKONOMIAN RAKYAT SYARIAH PATRIOT BEKASI (PERSERODA)**  
**CATATAN ATAS LAPORAN KEUANGAN**

Tanggal 31 Desember 2024

Dan Untuk Tahun yang Berakhir pada Tanggal Tersebut  
(Disajikan dalam Rupiah penuh, kecuali dinyatakan lain)

**1. UMUM (lanjutan)**

**d. Modal Saham (lanjutan)**

| Keterangan  | % Kepemilikan | Jumlah Saham   | Jumlah Modal Saham     |
|---|---------------|----------------|------------------------|
| <b>Modal Dasar Saham</b>                              |               | <b>332,800</b> | <b>332,800,000,000</b> |
| Jumlah Saham Ditempatkan dan Disetor Penuh :          |               |                |                        |
| 1. Pemerintah Kota Bekasi                             | 99.34         | 82,650         | 82,650,000,000         |
| 2. Koperasi Syariah Patriot Bekasi                    | 0.48          | 400            | 400,000,000            |
| 3. Koperasi Syariah Karyawan BPRS Patriot Kota Bekasi | 0.18          | 150            | 150,000,000            |
| <b>Jumlah Saham Ditempatkan dan Disetor</b>           | <b>100.00</b> | <b>83,200</b>  | <b>83,200,000,000</b>  |
|   |               |                |                        |
| <b>Jumlah Saham Yang Belum Disetorkan Tunai</b>       |               | <b>249,600</b> | <b>249,600,000,000</b> |

**e. Komisaris, Direksi dan Karyawan**

Berdasarkan akta perubahan nomor : 33 tanggal 17 Januari 2024 dibuat dihadapan H. Ade Ardiansyah, SH. M.Kn Notaris Kota Bekasi, PT BPRS Patriot Bekasi (Perseroda) mengalami perubahan susunan Dewan Direksi dan Dewan Komisaris.

Susunan Dewan Pengawas Syariah, Dewan Komisaris dan Dewan Direksi tanggal 31 Desember 2024 dan 2023 sebagai berikut:

|                               | 2 0 2 4                     | 2 0 2 3                          |
|-------------------------------|-----------------------------|----------------------------------|
| <b>Dewan Pengawas Syariah</b> |                             |                                  |
| Ketua                         | : Kyai Haji Mir'an Syamsuri | Kyai Haji Mir'an Syamsuri        |
| Anggota                       | : Dr. H. Muhammad Aiz       | Dr. H. Muhammad Aiz              |
| <b>Dewan Komisaris</b>        |                             |                                  |
| Komisaris Utama               | : Drs. Nadih Arifin, M. Si. | -                                |
| Komisaris                     | : Abrapuspa Ghani Talattov  | Dwie Andyarini Dian Arga, M. Si. |
| <b>Dewan Direksi</b>          |                             |                                  |
| Direktur Utama                | : Fasihul Islam SE.sy, MM.  | Fasihul Islam SE.sy, MM.         |
| Direktur Operasional          | : Nuraeni, SE., MM.         | Nuraeni, SE., MM.                |

Pada tanggal 31 Desember 2024 dan 2023, PT BPRS Patriot Bekasi (Perseroda) memiliki pegawai masing-masing sebanyak 50 orang (tidak diaudit) dan 48 orang (tidak diaudit).

**f. Pernyataan Kepatuhan, Tanggung Jawab Direksi Dan Persetujuan Atas Laporan Keuangan**

Laporan keuangan Tahun 2024 halaman 1 sampai 55 telah disusun dan disajikan sesuai Pernyataan Standar Akuntansi Keuangan Syariah yang dikeluarkan oleh Dewan Standar Akuntansi Syariah dan Standar Akuntansi Keuangan Entitas Tanpa Akuntabilitas Publik yang dikeluarkan oleh Dewan Standar Akuntansi Keuangan Ikatan Akuntan Indonesia serta Surat Edaran No. 9/SEOJK.03/2015 tanggal 26 Maret 2015 "Pedoman Akuntansi Perbankan Syariah Indonesia Bagi Bank Pembiayaan Rakyat Syariah" yang dikeluarkan oleh Otoritas Jasa Keuangan dan telah memenuhi semua persyaratannya. Laporan keuangan Tahun 2024 merupakan tanggung jawab Direksi dan telah disetujui oleh Dewan Komisaris dan Dewan Pengawas Syariah untuk diterbitkan tanggal 14 Januari 2025.

**PT BANK PEREKONOMIAN RAKYAT SYARIAH PATRIOT BEKASI (PERSERODA)**  
**CATATAN ATAS LAPORAN KEUANGAN**

Tanggal 31 Desember 2024

Dan Untuk Tahun yang Berakhir pada Tanggal Tersebut  
(Disajikan dalam Rupiah, kecuali dinyatakan lain)

---

---

**2. IKHTISAR KEBIJAKAN AKUNTANSI YANG PENTING**

Laporan Keuangan Bank disusun mengikuti Pernyataan Standar Akuntansi Keuangan Syariah No. 101 "Penyajian Laporan Keuangan Syariah", No. 102 "Akuntansi Murabahah", No. 103 "Akuntansi Salam", No. 104 "Akuntansi Istishna" No. 105 "Akuntansi Mudharabah" No. 106 "Akuntansi Musyarakah" No. 107 "Akuntansi Ijarah" dan Standar Akuntansi Keuangan Entitas Tanpa Akuntabilitas Publik serta Pedoman Akuntansi Perbankan Syariah Indonesia Bagi Bank Pembiayaan Rakyat Syariah yang dikeluarkan oleh Otoritas Jasa Keuangan.

**a. Dasar pengukuran dan Dasar Penyajian Laporan Keuangan**

Laporan keuangan disajikan berdasarkan konsep biaya historis dan konsep akrual kecuali agunan yang diambil alih sehubungan dengan penyelesaian pinjaman dicatat sebesar baki debit.

Laporan arus kas disusun dengan menggunakan metode langsung yang menyajikan penerimaan dan pengeluaran kas dan setara kas yang diklasifikasikan ke dalam aktivitas usaha, investasi dan pendanaan. Untuk penyajian laporan arus kas, kas dan setara kas terdiri dari kas dan giro pada bank lain yang tidak dijadikan sebagai jaminan atau dibatasi penggunaannya.

Laporan Rekonsiliasi Pendapatan dan Bagi Hasil adalah laporan yang menyajikan rekonsiliasi antara pendapatan Bank yang menggunakan dasar accrual dengan pendapatan dibagikan kepada pemilik dana yang menggunakan dasar kas.

Laporan Sumber dan Penyaluran Dana Zakat merupakan laporan yang menunjukkan sumber dan penyaluran dana zakat kepada lembaga pengelola zakat selama suatu jangka waktu tertentu, serta saldo dana zakat yang belum disalurkan pada tanggal tertentu.

Laporan Sumber dan Penggunaan Dana Kebajikan merupakan laporan yang menunjukkan sumber dan penggunaan dana kebajikan selama suatu jangka waktu tertentu, serta saldo dana kebajikan yang menunjukkan dana kebajikan yang belum disalurkan pada tanggal tertentu.

Mata uang pelaporan yang digunakan dalam penyusunan laporan keuangan ini adalah Rupiah (IDR).

**b. Giro pada Bank Lain**

Giro pada bank lain dinyatakan sebesar saldo giro dikurangi dengan penyisihan kerugian. Bonus yang diterima dari bank umum syariah diakui sebagai pendapatan Usaha lainnya. Pendapatan jasa giro dari bank umum konvensional tidak diakui sebagai pendapatan bank dan digunakan untuk dana kebajikan (*Qardhul Hasan*).

**c. Pendapatan Margin Yang Akan Diterima**

Pendapatan margin yang akan diterima disajikan dari pembiayaan dengan kualitas lancar (*performing*) serta penempatan pada bank lain yang telah diakui sebagai pendapatan tetapi belum diterima pembayarannya (*accrual basis*). Pendapatan margin dan ujuh atas pembiayaan, diklasifikasikan tidak lancar (*non performing*) tidak diakui dalam akun sampai saat diterimanya pembayaran. Margin dan ujuh atas pembiayaan "*Non Performing*" dimasukkan dalam rekening administrasi.

**d. Penempatan Pada Bank lain**

Penempatan pada bank lain disajikan sebesar nilai nominal, terdiri dari tabungan dan deposito berjangka yang dinyatakan sebesar saldo penempatan setelah dikurangi dengan penyisihan kerugian. Bagi hasil dan bonus yang diterima dari bank syariah diakui sebagai pendapatan Usaha utama lainnya dan dibagikan kepada nasabah.

**PT BANK PEREKONOMIAN RAKYAT SYARIAH PATRIOT BEKASI (PERSERODA)**  
**CATATAN ATAS LAPORAN KEUANGAN**

Tanggal 31 Desember 2024

Dan Untuk Tahun yang Berakhir pada Tanggal Tersebut  
(Disajikan dalam Rupiah, kecuali dinyatakan lain)

---

---

**2. IKHTISAR KEBIJAKAN AKUNTANSI YANG PENTING (lanjutan)**

**e. Piutang**

**Piutang Murabahah**

Piutang murabahah adalah transaksi penjualan barang dengan menyatakan harga perolehan dan keuntungan (margin) yang disepakati oleh penjual dan pembeli.

Dalam piutang Murabahah, bank sebagai penjual memberikan kuasa kepada nasabah atau pembeli untuk melakukan pembelian barang-barang yang dimaksud dan dikehendaki, menyerahkan uang pembayaran, menerima faktur pembelian/kwitansi dan menyerahkan faktur pembelian kepada Bank selaku pemberi kuasa. Disamping itu Bank juga memberikan/menjual barang yang dipesan oleh nasabah melalui supplier yang telah ditunjuk oleh Bank. Piutang Murabahah dinyatakan sebesar jumlah piutang. Bank menetapkan penyisihan penghapusan sesuai dengan kualitas piutang berdasarkan penelaahan atas masing-masing saldo piutang.

**Piutang Ijarah Multi Jasa**

Piutang Multi Jasa merupakan piutang yang diberikan kepada nasabah dalam memperoleh manfaat atas suatu jasa.

Piutang ijarah adalah sewa menyewa atas suatu barang dan atau jasa antara pemilik objek sewa dengan penyewa untuk menyerahkan hak penggunaan objek sewa kepada penyewa dan mendapatkan imbalan atas objek sewa yang disewakan dan diakui pada saat jatuh tempo sebesar sewa yang belum diterima dan disajikan sebesar nilai bersih yang dapat direalisasikan. Sedangkan piutang Multi Jasa diakui sebesar jumlah dana yang diberikan guna melunasi kewajiban pembayaran pada pihak lain, ditambah ujroh pada saat terjadinya akad.

Bank menetapkan penyisihan kerugian sesuai kualitas piutang berdasarkan penelaahan atas masing-masing saldo piutang.

**f. Pembiayaan**

**Pembiayaan Musyarakah**

Pembiayaan musyarakah adalah akad kerjasama yang terjadi antara para pemilik modal (mitra musyarakah) untuk menggabungkan modal dan melakukan usaha secara bersama dalam suatu kemitraan dengan nisbah pembagian hasil sesuai dengan kesepakatan, sedangkan kerugian ditanggung secara proporsional sesuai dengan kontribusi modal.

Pembiayaan musyarakah dinyatakan sebesar saldo pembiayaan dikurangi dengan saldo penyisihan kerugian. Bank menetapkan penyisihan penghapusan aset produktif sesuai dengan kualitas pembiayaan berdasarkan penelaahan atas masing-masing saldo pembiayaan.

**Pembiayaan Mudharabah**

Pembiayaan mudharabah adalah penanaman dana dari pemilik dana (shahibul maal) kepada pengelola dana (mudharib) untuk melakukan kegiatan usaha tertentu, dengan pembagian bagi hasil menggunakan metode bagi untung dan rugi (profit and loss sharing) atau metode bagi pendapatan (revenue sharing) antara para pihak. Mudharabah Muqayyadah adalah mudharabah dimana shahibul maal memberikan batasan kepada mudharib mengenai tempat, cara dan objek investasi yang telah disepakati.

Pembiayaan mudharabah dinyatakan sebesar saldo pembiayaan dikurangi dengan saldo penyisihan kerugian. Bank menetapkan penyisihan penghapusan aset produktif sesuai dengan kualitas pembiayaan berdasarkan penelaahan atas masing-masing saldo pembiayaan.

**PT BANK PEREKONOMIAN RAKYAT SYARIAH PATRIOT BEKASI (PERSERODA)**  
**CATATAN ATAS LAPORAN KEUANGAN**

Tanggal 31 Desember 2024

Dan Untuk Tahun yang Berakhir pada Tanggal Tersebut  
(Disajikan dalam Rupiah, kecuali dinyatakan lain)

---

---

**2. IKHTISAR KEBIJAKAN AKUNTANSI YANG PENTING (lanjutan)**

**g. Pinjaman Qardh**

Pinjaman Qardh merupakan penyediaan dana atau tagihan yang dapat dipersamakan dengan itu berdasarkan persetujuan atau kesepakatan antara peminjam dan bank yang mewajibkan peminjam melunasi utangnya setelah jangka waktu tertentu. Bank dapat menerima imbalan namun tidak diperkenankan untuk persyaratan dalam perjanjian. Imbalan tersebut diakui pada saat terima. Pinjaman qardh diakui sebesar jumlah dana yang dipinjamkan pada saat terjadinya. Kelebihan penerimaan dari pinjaman atas qardh yang dilunasi diakui sebagai pendapatan pada saat terjadinya. Pinjaman qardh disajikan sebesar saldonya dikurangi penyisihan penghapusan aset produktif.

**h. Penyisihan Penilaian Kualitas Aset (PPKA)**

Berdasarkan salinan Peraturan Otoritas Jasa Keuangan Republik Indonesia Nomor 24 Tahun 2024 mengenai Kualitas Aset BPR Syariah. BPR Syariah wajib menghitung PPKA berupa PPKA umum dan PPKA khusus untuk masing-masing Aset Produktif.

PPKA umum ditetapkan paling sedikit 0,5% (nol koma lima persen) dari Aset Produktif yang memiliki kualitas lancar.

PPKA khusus ditetapkan paling sedikit :

- a. 3% (tiga persen) dari Aset Produktif dengan kualitas dalam perhatian khusus setelah dikurangi dengan nilai agunan;
- b. 10% (sepuluh persen) dari Aset Produktif dengan kualitas kurang lancar setelah dikurangi dengan nilai agunan;
- c. 50% (lima puluh persen) dari Aset Produktif dengan kualitas diragukan setelah dikurangi dengan nilai agunan;
- d. 100% (seratus persen) dari Aset Produktif dengan kualitas macet setelah dikurangi dengan nilai agunan.

Perhitungan PPKA umum dikecualikan untuk Aset Produktif dalam bentuk:

- a. Surat Berharga Syariah yang diterbitkan oleh Bank Indonesia atau Pemerintah; dan
- b. Bagian dari Aset Produktif yang dijamin dengan agunan tunai .

Perhitungan PPKA untuk Aset Produktif dalam bentuk Pembiayaan ditetapkan sebagai berikut :

- a. Pembiayaan Murabahah, Pembiayaan *Istishna* , dan Pembiayaan multijasa dihitung berdasarkan saldo harga pokok;
- b. Pembiayaan Mudharabah, Pembiayaan Musyarakah, dan Pembiayaan *Qardh* dihitung berdasarkan jumlah yaitu jumlah saldo Pembiayaan; dan
- c. Pembiayaan Ijarah dan Al Ijarah al Muntahiya bit Tamlik ("IMBT") dihitung berdasarkan tunggakan pokok.

BPR Syariah wajib membentuk depresiasi atau amortisasi Aset Produktif dalam bentuk :

1. Pembiayaan Ijarah sesuai dengan kebijakan depresiasi atau amortisasi BPR Syariah bagi aset yang sejenis; dan
2. Pembiayaan IMBT sesuai dengan masa sewa.

Nilai agunan yang diperhitungkan sebagai pengurang dalam perhitungan PPKA khusus ditetapkan paling tinggi :

- a. 85% (delapan puluh lima persen) dari nilai pasar untuk agunan berupa emas perhiasan;
- b. 80% (delapan puluh persen) dari nilai hak tanggungan atau fidusia untuk agunan tanah dan/atau bangunan yang memiliki sertifikat yang dibebani dengan hak tanggungan atau fidusia;
- c. 70% (tujuh puluh persen) dari nilai agunan berupa resi gudang yang penilaiannya dilakukan sampai dengan 12 (dua belas) bulan terakhir dan sesuai dengan ketentuan peraturan perundang-undangan mengenai resi gudang;
- d. 60% (enam puluh persen) dari Nilai Jual Objek Pajak atau nilai pasar berdasarkan penilaian oleh penilai independen untuk agunan berupa tanah dan/atau bangunan yang memiliki sertifikat yang tidak dibebani dengan hak tanggungan atau fidusia;
- e. 50% (lima puluh persen) dari Nilai Jual Objek Pajak berdasarkan Surat Pemberitahuan Pajak Terutang atau surat keterangan Nilai Jual Objek Pajak terakhir dari instansi berwenang, atau dari nilai pasar berdasarkan penilaian oleh penilai independen atau instansi berwenang, untuk agunan berupa tanah dan/atau bangunan dengan kepemilikan berupa surat pengakuan tanah adat;

**PT BANK PEREKONOMIAN RAKYAT SYARIAH PATRIOT BEKASI (PERSERODA)**  
**CATATAN ATAS LAPORAN KEUANGAN**

Tanggal 31 Desember 2024

Dan Untuk Tahun yang Berakhir pada Tanggal Tersebut  
(Disajikan dalam Rupiah, kecuali dinyatakan lain)

---

---

**2. IKHTISAR KEBIJAKAN AKUNTANSI YANG PENTING (lanjutan)**

**h. Penyisihan Penilaian Kualitas Aset (PPKA) lanjutan**

- f. 50% (lima puluh persen) dari harga pasar, harga sewa, atau harga pengalihan, untuk agunan berupa tempat usaha yang disertai bukti kepemilikan atau surat izin pemakaian atau hak pakai atas tanah yang dikeluarkan oleh instansi berwenang dan disertai dengan surat kuasa menjual atau pengalihan hak yang dibuat atau disahkan oleh notaris atau dibuat oleh pejabat lain yang berwenang;
- g. 50% (lima puluh persen) dari nilai hipotek atau fidusia berupa kendaraan bermotor, kapal, perahu bermotor, alat berat, dan/atau mesin yang menjadi satu kesatuan dengan tanah, yang disertai dengan bukti kepemilikan dan telah dilakukan pengikatan hipotek atau fidusia sesuai dengan ketentuan peraturan perundang-undangan;
- h. 50% (lima puluh persen) dari nilai agunan berupa resi gudang yang penilaiannya dilakukan lebih dari 12 (dua belas) bulan sampai dengan 18 (delapan belas) bulan terakhir dan sesuai dengan ketentuan peraturan perundang-undangan mengenai resi gudang;
- i. 50% (lima puluh persen) untuk bagian dari Pembiayaan yang dijamin oleh Badan Usaha Milik Negara/Badan Usaha Milik Daerah yang melakukan usaha sebagai penjamin Pembiayaan termasuk lembaga penjaminan syariah yang merupakan anak perusahaan dari lembaga penjaminan berstatus Badan Usaha Milik Negara/Badan Usaha Milik Daerah dengan memenuhi kriteria sebagaimana diatur dalam Peraturan Otoritas Jasa Keuangan mengenai kewajiban penyediaan modal minimum dan pemenuhan modal inti minimum bank pembiayaan rakyat syariah;
- j. 30% (tiga puluh persen) dari nilai agunan berupa resi gudang yang penilaiannya dilakukan lebih dari 18 (delapan belas) bulan namun belum melampaui 24 (dua puluh empat) bulan terakhir dan sesuai dengan ketentuan peraturan perundang-undangan mengenai resi gudang ; atau
- k. 20% (dua puluh persen) dari nilai agunan selain agunan sebagaimana dimaksud pada huruf a sampai dengan huruf j yang dinilai 1 (satu) tahun terakhir oleh penilai independen dengan metode penilaian sebagaimana diatur oleh standar penilaian yang berlaku.

Agunan selain sebagaimana dimaksud pada ayat (1) tidak diperhitungkan sebagai pengurang dalam perhitungan PPKA.

Nilai agunan yang diperhitungkan sebagai pengurang dalam perhitungan PPKA pada pembiayaan dengan kualitas macet untuk agunana sebagaimana dimaksud pada ayat (1) huruf b, huruf d, huruf e dan huruf f :

- a. ditetapkan paling tinggi 50% (lima puluh persen) dari nilai agunan yang diperhitungkan setelah jangka waktu 2 (dua) tahun sampai dengan 4 (empat) tahun sejak penetapan kualitas Pembiayaan menjadi macet; dan
- b. tidak dapat diperhitungkan sebagai faktor pengurang dalam perhitungan PPKA setelah jangka waktu 4 (empat) tahun sejak penetapan kualitas Pembiayaan menjadi macet.

Ketentuan sebagaimana dimaksud pada ayat (3) dapat dikecualikan dalam hal agunan memenuhi persyaratan :

- a. agunan berupa tanah dan/atau bangunan memiliki sertifikat yang dibebani dengan hak tanggungan atau fidusia;
- b. agunan dinilai oleh penilai independen yang dilakukan dalam 1 (satu) tahun terakhir; dan
- c. nilai hak tanggungan paling sedikit mencakup seluruh jumlah kewajiban Nasabah kepada BPR Syariah.

Nilai agunan yang diperhitungkan sebagai pengurang dalam perhitungan PPKA pada Pembiayaan dengan kualitas macet untuk agunan sebagaimana dimaksud pada ayat (1) huruf g:

- a. ditetapkan paling tinggi 50% (lima puluh persen) dari nilai agunan yang diperhitungkan setelah jangka waktu 1 (satu) tahun sampai dengan 2 (dua) tahun sejak penetapan kualitas Pembiayaan menjadi macet; dan
- b. tidak dapat diperhitungkan sebagai faktor pengurang dalam perhitungan PPKA setelah jangka waktu 2 (dua) tahun sejak penetapan kualitas Pembiayaan menjadi macet.

**PT BANK PEREKONOMIAN RAKYAT SYARIAH PATRIOT BEKASI (PERSERODA)**  
**CATATAN ATAS LAPORAN KEUANGAN**

Tanggal 31 Desember 2024

Dan Untuk Tahun yang Berakhir pada Tanggal Tersebut  
(Disajikan dalam Rupiah, kecuali dinyatakan lain)

**2. IKHTISAR KEBIJAKAN AKUNTANSI YANG PENTING (lanjutan)**

**i. Agunan Yang Diambil Alih ("AYDA")**

Aset yang diperoleh Bank untuk penyelesaian pembiayaan, melalui pelelangan/di luar pelelangan. Penyerahan sukarela oleh pemilik agunan/berdasarkan surat kuasa untuk menjual di luar lelang dari pemilik agunan, dalam hal Debitur telah dinyatakan macet. Bank wajib menilai AYDA saat pengambilalihan agunan. menetapkan nilai realisasi bersih setiap agunan. Nilai realisasi bersih adalah nilai wajar dikurangi estimasi biaya pelepasan. Selisih antara nilai realisasi bersih dengan saldo pembiayaan yang tidak dapat tertagih diakui sebagai penambah atau pengurang penyisihan kerugian pembiayaan. Selisih antara nilai realisasi bersih dengan hasil penjualan diakui sebagai keuntungan atau kerugian pada saat pelepasan aset.

Pengambilalihan AYDA bersifat sementara dan wajib dicairkan secepatnya terhitung sejak pengambilalihan AYDA oleh BPR Syariah.

BPR Syariah wajib memperhitungkan AYDA untuk jenis agunan jenis huruf b, huruf d, huruf e dan huruf f yang tercatat pada laporan posisi keuangan selain faktor pengurang modal inti BPR Syariah dalam perhitungan rasio KPMM sebesar :

- a. 15% (lima belas persen) dari nilai AYDA untuk AYDA yang dimiliki lebih dari 1 (satu) tahun sampai dengan 3 (tiga)
- b. 50% (lima puluh persen) dari nilai AYDA untuk AYDA yang dimiliki lebih dari 3 (tiga) tahun sampai dengan 5 (lima)
- c. 100% (seratus persen) dari nilai AYDA untuk AYDA yang dimiliki lebih dari 5 (lima) tahun .

BPR Syariah wajib memperhitungkan AYDA untuk jenis agunan selain huruf b, huruf d, huruf e dan huruf f pada POJK huruf tersebut ada di pasal 27 yang tercatat pada laporan posisi keuangan selain faktor pengurang modal inti BPR Syariah dalam perhitungan rasio KPMM sebesar :

- a. 50% (lima puluh persen) dari nilai AYDA untuk AYDA yang dimiliki lebih dari 1 (satu) tahun sampai dengan 2 (dua)
- b. 100% (seratus persen) dari AYDA untuk AYDA yang dimiliki lebih dari 2 (dua) tahun.

**j. Aset Tetap**

Aset tetap dinyatakan sebesar biaya perolehan dikurangi akumulasi penyusutan dan rugi penurunan nilai. Biaya perolehan meliputi harga beli aset tetap termasuk biaya-biaya yang dapat diatribusikan langsung untuk membawa aset ke lokasi dan kondisi yang siap digunakan serta estimasi awal biaya pembongkaran, biaya pemindahan dan biaya restorasi relokasi. Pajak-pajak yang dapat dipembebiayakan dan semua diskon dikurangkan dalam menentukan biaya perolehan. Revaluasi aset tetap tidak diperkenankan, kecuali dilakukan berdasarkan ketentuan peraturan perundang-undangan yang berlaku. Penyusutan dimulai pada saat aset tetap digunakan dan berhenti ketika aset dihapuskan. Penyusutan diakui sebagai beban dalam laporan laba rugi memenuhi syarat untuk dikapitalisasi sebagai perolehan suatu aset berdasarkan SAK ETAP.

Pengeluaran untuk perbaikan dan pemeliharaan dibebankan pada laporan laba rugi pada saat terjadinya, Pengeluaran yang memperpanjang masa manfaat atau memberi manfaat ekonomis dimasa yang akan datang dalam bentuk peningkatan kapasitas, peningkatan standar kinerja dikapitalisasi. Aset tetap yang sudah tidak digunakan lagi atau dijual, dikeluarkan dari kelompok aset tetap yang bersangkutan, dan laba atau rugi yang timbul dipembebiayakan atau dibebankan pada operasi tahun berjalan. Penyusutan dihitung dengan menggunakan metode garis lurus selama umur manfaat yaitu:

| Jenis Aset Tetap  | Prosentase | Umur Manfaat |
|-------------------|------------|--------------|
| Gedung Kantor     | 5%         | 20 Tahun     |
| Kendaraan         | 25%        | 4 Tahun      |
| Inventaris Kantor | 12,5 - 25% | 4 - 8 Tahun  |

**k. Aset Tidak Berwujud**

Aset tidak berwujud dinyatakan sebesar biaya perolehan dikurangi akumulasi amortisasi penyusutan.

| Jenis Aset Tidak Berwujud | Prosentase | Umur Manfaat |
|---------------------------|------------|--------------|
| Software                  | 25%        | 4 Tahun      |

**PT BANK PEREKONOMIAN RAKYAT SYARIAH PATRIOT BEKASI (PERSERODA)**  
**CATATAN ATAS LAPORAN KEUANGAN**

Tanggal 31 Desember 2024

Dan Untuk Tahun yang Berakhir pada Tanggal Tersebut  
(Disajikan dalam Rupiah, kecuali dinyatakan lain)

---

---

**2. IKHTISAR KEBIJAKAN AKUNTANSI YANG PENTING (lanjutan)**

**i. Kewajiban Segera**

Kewajiban yang telah jatuh tempo dan atau yang segera dapat ditagih oleh pemiliknya dan harus segera dibayar. Kewajiban segera dibayar meliputi : saldo rekening tabungan yang sudah ditutup dan deposito yang sudah jatuh tempo namun belum diambil oleh pemilik, kiriman uang masuk/keluar, pembiayaan yang diberikan yang bersaldo pembiayaan ketika nasabah melakukan pembayaran yang melebihi jumlah terutang secara kontraktual, selisih hasil penjualan agunan yang dikuasai BPRS yang merupakan hak debitur, deviden yang sudah ditetapkan tetapi belum dibayarkan.

**m. Simpanan**

Kewajiban bank kepada pihak ketiga bukan bank dalam bentuk tabungan wadiah yang penarikannya dapat dilakukan setiap saat menurut syarat tertentu yang disepakati serta mendapatkan bonus sesuai kebijakan bank. Tabungan dinyatakan sebesar nilai simpanan pemegang tabungan di bank.

**n. Dana Syirkah Temporer**

Dana syirkah temporer dalam bentuk investasi tidak terikat dengan akad mudharabah, yaitu akad kerjasama antara pemilik dana dan pengelola dana untuk melakukan kegiatan usaha dengan nisbah bagi hasil sesuai kesepakatan di muka.

Investasi tidak terikat yang dikelola bank hanya berupa deposito mudharabah dan tabungan mudharabah. Deposito mudharabah adalah investasi pihak ketiga pada bank yang penarikannya hanya dapat dilakukan pada waktu tertentu, dengan pembagian hasil sesuai nisbah yang telah disepakati antara nasabah dengan bank.

**o. Kewajiban Imbalan Kerja**

Bank mengakui kewajiban imbalan pasca kerja sebagaimana diatur dalam SAK ETAP bab 23 "Imbalan Kerja". Pengakuan kewajiban tersebut didasarkan pada ketentuan Undang-undang Nomor 13 Tahun 2003 "Ketenagakerjaan". Dalam ketentuan tersebut Bank diwajibkan untuk membayarkan imbalan kerja kepada pegawainya pada saat mereka berhenti bekerja dalam hal mengundurkan diri, pensiun normal, meninggal dunia dan cacat tetap. Besarnya imbalan pasca kerja tersebut terutama berdasarkan lamanya masa kerja dan kompensasi pegawai pada saat penyelesaian hubungan kerja.

Bank telah mengikutkan pegawai pada program imbalan kerja, dipersyaratkan Undang-undang Nomor 24 Tahun 2011 "Badan Penyelenggara Jaminan Sosial (BPJS)" dan Undang-undang Nomor 45 Tahun 2015 "Penyelenggaraan Program Jaminan Pensiun" yang merupakan premi BPJS Ketenagakerjaan dan BPJS Kesehatan sebagai tunjangan BPJS Ketenagakerjaan – Program Pensiun yang diberikan Bank kepada para pegawai setiap bulan kepada PT BPJS Ketenagakerjaan.

PT BPRS Patriot Bekasi (Perseroda) telah mengikutsertakan pegawai dalam program Dana Pensiun Lembaga Keuangan (DPLK) PT Bank Muamalat Indonesia, Tbk, sesuai Perjanjian Kerjasama No. 003/BPRS/DIR/MOU/IV/ 2016 tanggal 4 April 2016 "Layanan Pengelolaan Dana Pensiun". Saldo dana peserta program pada DPLK PT Bank Muamalat Indonesia, Tbk pada tanggal 31 Desember 2024 sebesar Rp 826.260.673,- dan 31 Desember 2023 sebesar Rp 915.732.455,-. PT BPRS juga telah melakukan perhitungan Imbalan Paska Kerja melalui Kantor Konsultan Aktuaria Agus Susanto sesuai laporan nomor : 002/PSAK-AS/II/2025 tanggal 10 Januari 2025.

Bank melakukan transaksi dengan pihak-pihak tertentu sebagai transaksi hubungan istimewa sebagaimana diatur SAK ETAP Bab 28, "Pengungkapan pihak-pihak yang mempunyai hubungan istimewa".

Semua transaksi-transaksi dengan pihak-pihak yang mempunyai hubungan istimewa dengan persyaratan dan kondisi yang sama atau berbeda apabila dilakukan dengan pihak ketiga telah diungkapkan dalam laporan keuangan (catatan 30).

**PT BANK PEREKONOMIAN RAKYAT SYARIAH PATRIOT BEKASI (PERSERODA)**  
**CATATAN ATAS LAPORAN KEUANGAN**

Tanggal 31 Desember 2024

Dan Untuk Tahun yang Berakhir pada Tanggal Tersebut  
(Disajikan dalam Rupiah, kecuali dinyatakan lain)

---

---

**2. IKHTISAR KEBIJAKAN AKUNTANSI YANG PENTING (lanjutan)**

**p. Perpajakan**

Bank harus mengakui kewajiban atas seluruh pajak penghasilan periode berjalan dan periode sebelumnya yang belum dibayar. Jika jumlah yang telah dibayar untuk periode berjalan dan periode sebelumnya melebihi jumlah yang terutang untuk periode tersebut, Bank harus mengakui kelebihan tersebut sebagai aset. Bank tidak mengakui adanya pajak tangguhan.

**q. Pendapatan Pengelolaan Dana oleh Bank sebagai Mudharib**

Pendapatan pengelolaan dana oleh Bank sebagai mudharib terdiri dari pendapatan atas marjin dari transaksi murabahah, dan pendapatan atas bagi hasil dari pembiayaan mudharabah dan musyarakah.

Bank mengakui pendapatan marjin murabahah dan bagi hasil pembiayaan mudharabah dan musyarakah diakui saat diterima.

**r. Pendapatan Usaha Lainnya**

Pendapatan Usaha utama lainnya merupakan pendapatan dari penempatan pada bank lain berupa tabungan dan deposito pada bank syariah lain yang diakui pada saat diterima (*cash Basis*).

**s. Bagi Hasil Hak Pihak Ketiga Atas Dana Syirkah Temporer**

Hak pihak ketiga hasil investasi tidak terikat merupakan bagian bagi hasil milik pihak ketiga yang didasarkan pada prinsip mudharabah atas hasil pengelolaan dana mereka oleh bank. Pendapatan yang dibagikan adalah pendapatan yang telah diterima (*cash Basis*).

Sistem bagi hasil bank dengan pemilik dana menggunakan revenue sharing. Jumlah pendapatan marjin dan bagi hasil atas pembiayaan yang diberikan dan dari aset produktif lainnya yang akan dibagikan kepada nasabah dana dan bank, dihitung secara proposional sesuai dengan alokasi dana nasabah dan bank yang dipakai dalam pembiayaan yang diberikan dan aset produktif lainnya yang disalurkan. Dari jumlah pendapatan marjin dan bagi hasil yang tersedia untuk nasabah tersebut kemudian dibagi hasilnya ke nasabah penabung dan deposan sebagai shahibul maal dan bank sebagai mudharib sesuai porsi nisbah bagi hasil yang telah disepakati bersama sebelumnya. Pendapatan marjin dan bagi hasil atas pembiayaan yang diberikan dan aset produktif lainnya yang memakai dana bank, seluruhnya menjadi milik bank, termasuk pendapatan dari transaksi bank berbasis imbalan.

**t. Pendapatan Administrasi Jasa Perbankan**

Pendapatan Usaha lainnya merupakan pendapatan atas administrasi pembiayaan dan lainnya pada saat diterima.

**u. Beban Usaha dan Beban Lain-Lain**

Beban usaha merupakan berbagai beban yang timbul untuk mendukung kegiatan operasional Bank. Beban lain-lain merupakan beban yang berasal dari bukan kegiatan operasional bank. Beban usaha diakui sebesar pada saat terjadinya.

**v. Penggunaan estimasi**

Penyusunan laporan keuangan sesuai dengan prinsip akuntansi yang berlaku umum mengharuskan manajemen untuk membuat estimasi dan asumsi yang mempengaruhi jumlah aset dan kewajiban dan pengungkapan aset dan kewajiban kontingen pada tanggal laporan keuangan serta jumlah penjualan dan beban selama periode pelaporan. Hasil yang sebenarnya mungkin berbeda dari jumlah yang diestimasi.

**PT BPRS PATRIOT BEKASI (PERSERODA)**  
**CATATAN ATAS LAPORAN KEUANGAN**  
Tanggal 31 Desember 2024  
Dan Untuk Tahun yang Berakhir pada Tanggal Tersebut  
(Disajikan dalam Rupiah, kecuali dinyatakan lain)

**3. KAS**

Akun ini terdiri dari :

|                            | <b>2024</b>          | <b>2023</b>          |
|----------------------------|----------------------|----------------------|
| Kas Khasanah               | 2,501,943,300        | 3,944,310,700        |
| Kas Bantar Gebang          | 125,039,500          | 39,000,000           |
| Kas Pondok Melati          | 255,704,700          | 9,000,000            |
| Kas Mitra                  | 113,945,500          | 229,577,100          |
| Kas PPOB                   | -                    | 39,606,342           |
| Kas Pemerintah kota Bekasi | 148,271,500          | 9,000,000            |
| Kas Kecil Umum Pusat       | 1,000,000            | 500,000              |
| <b>Jumlah</b>              | <b>3,145,904,500</b> | <b>4,270,994,142</b> |

Tidak terdapat Kas dibatasi penggunaannya atau dijadikan jaminan pihak ketiga.

**4. PENDAPATAN MARGIN YANG AKAN DITERIMA**

Akun ini terdiri dari :

|                                 | <b>2024</b>          | <b>2023</b>          |
|---------------------------------|----------------------|----------------------|
| Pendapatan Pembiayaan Murabahah | 1,507,184,458        | 1,819,557,294        |
| Pendapatan Pembiayaan Multijasa | 179,077,459          | 150,107,783          |
| <b>Jumlah</b>                   | <b>1,686,261,917</b> | <b>1,969,665,077</b> |

**5. PENEMPATAN PADA BANK LAIN**

Akun ini terdiri dari :

|  | <b>2024</b>           | <b>2023</b>           |
|--|-----------------------|-----------------------|
| <b>Giro Pada Bank Lain :</b>                     |                       |                       |
| PT Bank Pembangunan Daerah Jawa Barat dan Banten | 3,614,824,739         | 2,032,463,607         |
| PT Bank CIMB Niaga Syariah                       | -                     | 124,607,351           |
| PT Bank Syariah Mandiri                          | 2,502,763,851         | 1,756,069,861         |
| PT Bank DKI Syariah                              | 1,773,873,284         | 1,086,581,477         |
| PT Bank Mega Syariah                             | 588,105,191           | 38,295,522            |
| PT Bank Danamon                                  | 48,471,176            | 547,099,896           |
| PT Permata Syariah                               | 770,547,890           | 7,473,121,553         |
| PT Bank Syariah Indonesia                        | 1,071,431,868         | 681,242,613           |
| PT Bank DKI (Baznas)                             | -                     | 1,384,038             |
| <b>Sub Jumlah</b>                                | <b>10,370,017,999</b> | <b>13,740,865,919</b> |
| <b>Tabungan :</b>                                |                       |                       |
| PT Bank Muamalat Indonesia                       | 16,229,781,096        | 4,625,158,711         |
| PT Bank Mandiri (Persero)                        | 380,298,162           | 320,775,884           |
| PT Bank Pembiayaan Rakyat Syariah Riyal Irsyadi  | 305,639,326           | 653,646,866           |
| <b>Sub Jumlah</b>                                | <b>16,915,718,584</b> | <b>5,599,581,461</b>  |

**PT BPRS PATRIOT BEKASI (PERSERODA)**  
**CATATAN ATAS LAPORAN KEUANGAN**  
Tanggal 31 Desember 2024  
Dan Untuk Tahun yang Berakhir pada Tanggal Tersebut  
(Disajikan dalam Rupiah, kecuali dinyatakan lain)

**5. PENEMPATAN PADA BANK LAIN (lanjutan)**

Akun ini terdiri dari :

|  | <b>2024</b>           | <b>2023</b>           |
|--|-----------------------|-----------------------|
| <b>Deposito :</b>  |                       |                       |
| <b>Jangka Waktu 1 bulan</b>                                |                       |                       |
| PT Bank Sumut Syariah                                      | 10,000,000,000        | 10,000,000,000        |
| PT Bank DKI Syariah  | 1,000,000,000         | -                     |
| <b>Jangka Waktu 6 bulan</b>                                |                       |                       |
| PT Bank Pembiayaan Rakyat Syariah Al Madinah               | 2,000,000,000         | -                     |
| PT Bank Pembiayaan Rakyat Syariah Mulia Berkah Abadi       | 1,000,000,000         | -                     |
| PT Bank Pembiayaan Rakyat Syariah Suriah                   | 2,000,000,000         | -                     |
| <b>Jangka Waktu 12 bulan</b>                               |                       |                       |
| PT Bank DKI Syariah  | 1,250,000,000         | 1,250,000,000         |
| PT Bank Pembiayaan Rakyat Syariah Bina Amwalul Hasanah     | 2,000,000,000         | 1,000,000,000         |
| PT Bank Pembiayaan Rakyat Syariah HIK Cibitung             | -                     | 2,000,000,000         |
| PT Bank Pembiayaan Rakyat Syariah Cilegon Mandiri          | 2,000,000,000         | -                     |
| PT Bank Pembiayaan Rakyat Syariah Bogor Tegar Beriman      | 2,000,000,000         | 2,000,000,000         |
| PT Bank Pembiayaan Rakyat Syariah Way Kanan                | -                     | 1,000,000,000         |
| PT Bank Pembiayaan Rakyat Syariah Attaqwa                  | 500,000,000           | -                     |
| PT Bank Pembiayaan Rakyat Syariah Madina Mandiri Sejahtera | 2,000,000,000         | -                     |
| PT Bank Pembiayaan Rakyat Syariah HIK Bahari               | 2,000,000,000         | 2,000,000,000         |
| PT Bank Pembiayaan Rakyat Syariah Lampung Barat            | 500,000,000           | 1,000,000,000         |
| PT Bank Pembiayaan Rakyat Syariah Baituridhdha Pusal       | -                     | 2,000,000,000         |
| PT Bank Pembiayaan Rakyat Syariah Botani Bina Rahmah       | 2,000,000,000         | -                     |
| PT Bank Pembiayaan Rakyat Syariah Lampung Timur            | 2,000,000,000         | -                     |
| PT Bank Pembiayaan Rakyat Syariah Gala Mitra Abadi         | -                     | 500,000,000           |
| <b>Sub Jumlah</b>  | <b>32,250,000,000</b> | <b>22,750,000,000</b> |
| <b>Jumlah</b>  | <b>59,535,736,583</b> | <b>42,090,447,380</b> |
| <b>Dikurangi : Penyisihan Kerugian Antar Bank Aset</b>     | <b>460,130,449</b>    | <b>210,130,449</b>    |
| <b>Jumlah</b>  | <b>59,075,606,134</b> | <b>41,880,316,931</b> |

Equivalent Rate Deposito tahun 2024 berkisar antara 7.5 % - 9% dan 2023 berkisar antara 7 % - 8.5 %. PT BPRS Patriot Bekasi telah melakukan penyisihan kerugian yang mungkin timbul atas akun ini, dan manajemen berpendapat bahwa penyisihan kerugian penempatan pada bank lain adalah cukup untuk menutup kerugian yang mungkin timbul akibat tidak tertagihnya akun tersebut. Tidak ada penempatan pada bank lain yang digunakan sebagai agunan.

Mutasi penyisihan penghapusan pada penempatan bank lain sebagai berikut :

|   | <b>2024</b>           | <b>2023</b>           |
|---|-----------------------|-----------------------|
| Saldo awal tahun  | 210,130,449           | 341,541,975           |
| Penambahan (Pengurangan)  | 250,000,000           | (131,411,526)         |
| <b>Jumlah</b>   | <b>460,130,449</b>    | <b>210,130,449</b>    |
|   | <b>2024</b>           | <b>2023</b>           |
| Tingkat kualitas aset produktif penempatan pada bank lain sebagai berikut : |                       |                       |
| Lancar  | 59,535,736,583        | 42,090,447,380        |
| <b>Jumlah</b>   | <b>59,535,736,583</b> | <b>42,090,447,380</b> |

**PT BPRS PATRIOT BEKASI (PERSERODA)**  
**CATATAN ATAS LAPORAN KEUANGAN**  
Tanggal 31 Desember 2024  
Dan Untuk Tahun yang Berakhir pada Tanggal Tersebut  
(Disajikan dalam Rupiah, kecuali dinyatakan lain)

**6. PIUTANG**

Rincian penyaluran piutang murabahah sebagai berikut :

|                                   | 2024                   |              |              | 2023                   |              |              |
|-----------------------------------|------------------------|--------------|--------------|------------------------|--------------|--------------|
|                                   | Jumlah                 | %            | Debitur      | Jumlah                 | %            | Debitur      |
| <b>Piutang</b>                    |                        |              |              |                        |              |              |
| Modal Kerja                       | 34,004,353,050         | 7.51         | 73           | 46,611,561,716         | 10.83        | 106          |
| Investasi                         | 4,383,699,633          | 0.97         | 5            | 5,837,951,110          | 1.36         | 8            |
| Konsumsi                          | 390,192,566,405        | 86.23        | 3,648        | 353,497,557,679        | 82.12        | 3,316        |
| Mba Dana Bergulir                 | 20,249,873,205         | 4.48         | 213          | 18,320,574,050         | 4.26         | 257          |
| Mba Linked CIMB                   | 1,093,687,027          | 0.24         | 31           | 4,003,199,949          | 0.93         | 118          |
| Piutang Emas                      | -                      | -            | -            | -                      | -            | -            |
| Piutang Mba Dana Bergulir DID     | 2,584,347,996          | 0.57         | 68           | 2,211,274,072          | 0.80         | 53           |
| <b>Sub Jumlah</b>                 | <b>452,508,527,316</b> | <b>99.43</b> | <b>4,038</b> | <b>430,482,118,576</b> | <b>99.49</b> | <b>3,858</b> |
| <b>Dikurangi :</b>                |                        |              |              |                        |              |              |
| Margin Yang Ditangguhkan          | 171,708,716,301        | 37.95        |              | 154,025,945,616        | 35.78        |              |
| <b>Sub Jumlah</b>                 | <b>280,799,811,015</b> | <b>61.48</b> |              | <b>276,456,172,960</b> | <b>63.71</b> |              |
| <b>Dikurangi :</b>                |                        |              |              |                        |              |              |
| Cadangan Kerugian Penurunan Nilai | 13,851,251,482         | 3.06         |              | 6,922,862,307          | 1.61         |              |
| <b>Jumlah</b>                     | <b>266,948,559,533</b> | <b>58.42</b> |              | <b>269,533,310,653</b> | <b>62.10</b> |              |

Rincian penyaluran pembiayaan yang diberikan berdasarkan tingkat kualitas sebagai berikut :

|                                   | 2024                   |               |              | 2023                   |               |              |
|-----------------------------------|------------------------|---------------|--------------|------------------------|---------------|--------------|
|                                   | Jumlah                 | %             | Debitur      | Jumlah                 | %             | Debitur      |
| Lancar                            | 264,559,675,590        | 94.22         | 3,866        | 265,828,323,008        | 96.16         | 3,682        |
| Dalam Perhatian Khusus            | 12,684,275,057         | 4.52          | 109          | 6,943,254,359          | 2.51          | 119          |
| Kurang Lancar                     | 2,351,541,394          | 0.84          | 38           | 739,723,080            | 0.27          | 18           |
| Diragukan                         | 1,204,318,974          | 0.43          | 25           | 1,483,505,063          | 0.54          | 22           |
| Macet                             | -                      | -             | -            | 1,461,367,450          | 0.53          | 17           |
| <b>Sub Jumlah</b>                 | <b>280,799,811,015</b> | <b>100.00</b> | <b>4,038</b> | <b>276,456,172,960</b> | <b>100.00</b> | <b>3,858</b> |
| <b>Dikurangi :</b>                |                        |               |              |                        |               |              |
| Cadangan Kerugian Penurunan Nilai | 13,851,251,482         | 4.93          |              | 6,922,862,307          | 2.50          |              |
| <b>Jumlah</b>                     | <b>266,948,559,533</b> | <b>95.07</b>  |              | <b>269,533,310,653</b> | <b>97.50</b>  |              |

**PT BPRS PATRIOT BEKASI (PERSERODA)**  
**CATATAN ATAS LAPORAN KEUANGAN**  
Tanggal 31 Desember 2024  
Dan Untuk Tahun yang Berakhir pada Tanggal Tersebut  
(Disajikan dalam Rupiah, kecuali dinyatakan lain)

**6. PIUTANG (lanjutan)**

Rincian penyaluran piutang murabahah berdasarkan jangka waktu (sesuai perjanjian) sebagai berikut :

|                             | <b>2 0 2 4</b>       |                          |                              |                        | <b>Jumlah</b>          |
|-----------------------------|----------------------|--------------------------|------------------------------|------------------------|------------------------|
|                             | <b>&lt; 1 tahun</b>  | <b>1 tahun - 2 tahun</b> | <b>&gt;2 tahun - 5 tahun</b> | <b>&gt; 5 tahun</b>    |                        |
| <b>Piutang</b>              |                      |                          |                              |                        |                        |
| Modal Kerja                 | 883,020,000          | 18,774,031,719           | 14,347,301,331               | -                      | 34,004,353,050         |
| Investasi                   | -                    | 3,720,000,000            | -                            | 663,699,633            | 4,383,699,633          |
| Konsumsi                    | 703,298,284          | 50,328,626,248           | 85,065,066,021               | 254,095,575,852        | 390,192,566,405        |
| Mba Dana Bergulir           | -                    | 1,976,790,749            | 18,273,082,456               | -                      | 20,249,873,205         |
| Mba Linked CIMB             | -                    | 86,192,998               | 795,761,461                  | 211,732,568            | 1,093,687,027          |
| Dana Bergulir DID           | -                    | 1,313,892,479            | 1,270,455,517                | -                      | 2,584,347,996          |
| <b>Sub Jumlah</b>           | <b>1,586,318,284</b> | <b>76,199,534,193</b>    | <b>119,751,666,786</b>       | <b>254,971,008,053</b> | <b>452,508,527,316</b> |
| <b>Dikurangi :</b>          |                      |                          |                              |                        |                        |
| Margin Yang Ditangguhkan    | 27,731,593           | 10,051,894,286           | 27,631,208,500               | 133,997,881,922        | 171,708,716,301        |
| <b>Sub Jumlah</b>           | <b>1,558,586,691</b> | <b>66,147,639,907</b>    | <b>92,120,458,286</b>        | <b>120,973,126,131</b> | <b>280,799,811,015</b> |
| <b>Dikurangi : Cadangan</b> |                      |                          |                              |                        |                        |
| Kerugian Penurunan Nilai    | 214,620,803          | 7,015,224,895            | 4,262,518,436                | 2,358,887,348          | 13,851,251,482         |
| <b>Jumlah</b>               | <b>1,343,965,888</b> | <b>59,132,415,012</b>    | <b>87,857,939,850</b>        | <b>118,614,238,783</b> | <b>266,948,559,533</b> |
|                             |                      |                          |                              |                        |                        |
|                             | <b>2 0 2 3</b>       |                          |                              |                        |                        |
|                             | <b>&lt; 1 tahun</b>  | <b>1 tahun - 2 tahun</b> | <b>2 tahun - 5 tahun</b>     | <b>&gt; 5 tahun</b>    | <b>Jumlah</b>          |
| <b>Piutang</b>              |                      |                          |                              |                        |                        |
| Modal Kerja                 | 8,639,899,999        | 18,934,673,485           | 19,036,988,232               | -                      | 46,611,561,716         |
| Investasi                   | -                    | -                        | 4,369,912,120                | 1,468,038,990          | 5,837,951,110          |
| Konsumsi                    | 1,291,801,008        | 57,497,051,624           | 78,792,668,720               | 215,916,036,327        | 353,497,557,679        |
| Mba Dana Bergulir           | -                    | 2,540,277,855            | 15,780,296,195               | -                      | 18,320,574,050         |
| Mba Linked CIMB             | 6,466,544            | 1,047,301,086            | 2,358,884,496                | 590,547,823            | 4,003,199,949          |
| Dana Bergulir DID           | 4,120,000            | 660,784,708              | 1,546,369,364                | -                      | 2,211,274,072          |
| <b>Sub Jumlah</b>           | <b>9,942,287,551</b> | <b>80,680,088,758</b>    | <b>121,885,119,127</b>       | <b>217,974,623,140</b> | <b>430,482,118,576</b> |
| <b>Dikurangi :</b>          |                      |                          |                              |                        |                        |
| Margin Yang Ditangguhkan    | 1,531,664,190        | 12,174,214,012           | 31,095,569,798               | 109,224,497,616        | 154,025,945,616        |
| <b>Sub Jumlah</b>           | <b>8,410,623,361</b> | <b>68,505,874,746</b>    | <b>90,789,549,329</b>        | <b>108,750,125,524</b> | <b>276,456,172,960</b> |
| <b>Dikurangi : Cadangan</b> |                      |                          |                              |                        |                        |
| Kerugian Penurunan Nilai    | 1,730,715,577        | 1,730,715,577            | 1,730,715,577                | 1,730,715,577          | 6,922,862,307          |
| <b>Jumlah</b>               | <b>6,679,907,784</b> | <b>66,775,159,169</b>    | <b>89,058,833,752</b>        | <b>107,019,409,947</b> | <b>269,533,310,653</b> |

Suku bunga pembiayaan murabahah untuk produk modal kerja sebesar 12 % s/d 20%, untuk produk investasi sebesar 7.22 % - 12%, untuk produk konsumsi sebesar 17% - 20%, untuk produk dana bergulir sebesar 4%, untuk produk linked cimb sebesar 12% - 15%, dan produk dana bergulir DID sebesar 3% untuk tahun 2024.

**PT BPRS PATRIOT BEKASI (PERSERODA)**  
**CATATAN ATAS LAPORAN KEUANGAN**  
Tanggal 31 Desember 2024  
Dan Untuk Tahun yang Berakhir pada Tanggal Tersebut  
(Disajikan dalam Rupiah, kecuali dinyatakan lain)

**6. PIUTANG (lanjutan)**

Rincian penyaluran piutang multijasa sebagai berikut :

|                                   | 2024                  |               |           | 2023                  |               |            |
|-----------------------------------|-----------------------|---------------|-----------|-----------------------|---------------|------------|
|                                   | Jumlah                | %             | Debitur   | Jumlah                | %             | Debitur    |
| <b>Piutang</b>                    |                       |               |           |                       |               |            |
| Jasa                              | 60,894,563,154        | 100.00        | 86        | 51,320,483,632        | 100.00        | 119        |
| <b>Sub Jumlah</b>                 | <b>60,894,563,154</b> | <b>100.00</b> | <b>86</b> | <b>51,320,483,632</b> | <b>100.00</b> | <b>119</b> |
| <b>Dikurangi :</b>                |                       |               |           |                       |               |            |
| Margin Yang Ditangguhkan          | 21,311,605,849        | 35.00         |           | 15,721,588,988        | 30.63         |            |
| <b>Sub Jumlah</b>                 | <b>39,582,957,305</b> | <b>65.00</b>  |           | <b>35,598,894,644</b> | <b>69.37</b>  |            |
| <b>Dikurangi :</b>                |                       |               |           |                       |               |            |
| Cadangan Kerugian Penurunan Nilai | 271,124,923           | 0.45          |           | 381,679,067           | 0.74          |            |
| <b>Jumlah</b>                     | <b>39,311,832,382</b> | <b>64.56</b>  |           | <b>35,217,215,577</b> | <b>68.62</b>  |            |

Rincian penyaluran pembiayaan yang diberikan berdasarkan tingkat kualitas sebagai berikut :

|                                   | 2024                  |               |           | 2023                  |               |            |
|-----------------------------------|-----------------------|---------------|-----------|-----------------------|---------------|------------|
|                                   | Jumlah                | %             | Debitur   | Jumlah                | %             | Debitur    |
| Lancar                            | 29,970,040,634        | 75.71         | 83        | 24,815,864,091        | 69.71         | 113        |
| Dalam Perhatian Khusus            | 50,000,000            | 0.13          | 1         | 10,100,666,671        | 28.37         | 2          |
| Kurang Lancar                     | -                     | -             |           | 214,208,336           | 0.60          | 2          |
| Diragukan                         | 21,250,000            | 0.05          | 1         | 468,155,546           | 1.32          | 2          |
| Macet                             | 9,541,666,671         | 24.11         | 1         | -                     | -             | -          |
| <b>Sub Jumlah</b>                 | <b>39,582,957,305</b> | <b>100.00</b> | <b>86</b> | <b>35,598,894,644</b> | <b>100.00</b> | <b>119</b> |
| <b>Dikurangi :</b>                |                       |               |           |                       |               |            |
| Cadangan Kerugian Penurunan Nilai | 271,124,923           | 0.68          |           | 381,679,067           | 1.07          |            |
| <b>Jumlah</b>                     | <b>39,311,832,382</b> | <b>99.32</b>  |           | <b>35,217,215,577</b> | <b>98.93</b>  |            |

**PT BPRS PATRIOT BEKASI (PERSERODA)**  
**CATATAN ATAS LAPORAN KEUANGAN**  
Tanggal 31 Desember 2024  
Dan Untuk Tahun yang Berakhir pada Tanggal Tersebut  
(Disajikan dalam Rupiah, kecuali dinyatakan lain)

**6. PIUTANG (lanjutan)**

Rincian penyaluran piutang multijasa berdasarkan jangka waktu (sesuai perjanjian) sebagai berikut :

|                             | <b>2 0 2 4</b>       |                          |                              |                       | <b>Jumlah</b>         |
|-----------------------------|----------------------|--------------------------|------------------------------|-----------------------|-----------------------|
|                             | <b>&lt; 1 tahun</b>  | <b>1 tahun - 2 tahun</b> | <b>&gt;2 tahun - 5 tahun</b> | <b>&gt; 5 tahun</b>   |                       |
| <b>Piutang</b>              |                      |                          |                              |                       |                       |
| Jasa                        | 7,913,978,557        | 18,553,091,853           | 33,245,748,299               | 1,181,744,445         | 60,894,563,154        |
| <b>Sub Jumlah</b>           | <b>7,913,978,557</b> | <b>18,553,091,853</b>    | <b>33,245,748,299</b>        | <b>1,181,744,445</b>  | <b>60,894,563,154</b> |
| <b>Dikurangi :</b>          |                      |                          |                              |                       |                       |
| Margin Yang Ditangguhkan    | 5,185,570,137        | 3,252,232,588            | 12,314,825,332               | 558,977,792           | 21,311,605,849        |
| <b>Sub Jumlah</b>           | <b>2,728,408,420</b> | <b>15,300,859,265</b>    | <b>20,930,922,967</b>        | <b>622,766,653</b>    | <b>39,582,957,305</b> |
| <b>Dikurangi :</b> Cadangan |                      |                          |                              |                       |                       |
| Kerugian Penurunan Nilai    | 7,694,727            | 157,024,542              | 100,634,610                  | 5,771,045             | 271,124,923           |
| <b>Jumlah</b>               | <b>2,720,713,693</b> | <b>15,143,834,723</b>    | <b>20,830,288,357</b>        | <b>616,995,608</b>    | <b>39,311,832,382</b> |
|                             |                      |                          |                              |                       |                       |
|                             | <b>2 0 2 3</b>       |                          |                              |                       | <b>Jumlah</b>         |
|                             | <b>&lt; 1 tahun</b>  | <b>1 tahun - 2 tahun</b> | <b>2 tahun - 5 tahun</b>     | <b>&gt; 5 tahun</b>   |                       |
| <b>Piutang</b>              |                      |                          |                              |                       |                       |
| Jasa                        | 100,800,000          | 22,446,322,768           | 14,165,893,012               | 14,607,467,852        | 51,320,483,632        |
| <b>Sub Jumlah</b>           | <b>100,800,000</b>   | <b>22,446,322,768</b>    | <b>14,165,893,012</b>        | <b>14,607,467,852</b> | <b>51,320,483,632</b> |
| <b>Dikurangi :</b>          |                      |                          |                              |                       |                       |
| Margin Yang Ditangguhkan    | 1,000,000            | 3,962,703,491            | 4,969,782,086                | 6,788,103,411         | 15,721,588,988        |
| <b>Sub Jumlah</b>           | <b>99,800,000</b>    | <b>18,483,619,277</b>    | <b>9,196,110,926</b>         | <b>7,819,364,441</b>  | <b>35,598,894,644</b> |
| <b>Dikurangi :</b> Cadangan |                      |                          |                              |                       |                       |
| Kerugian Penurunan Nilai    |                      | 381,679,067              | -                            | -                     | 381,679,067           |
| <b>Jumlah</b>               | <b>99,800,000</b>    | <b>18,101,940,210</b>    | <b>9,196,110,926</b>         | <b>7,819,364,441</b>  | <b>35,217,215,577</b> |

Suku bunga pembiayaan multijasa 7.05 % s/d 18% per tahun untuk tahun 2024.

**PT BPRS PATRIOT BEKASI (PERSERODA)**  
**CATATAN ATAS LAPORAN KEUANGAN**  
Tanggal 31 Desember 2024  
Dan Untuk Tahun yang Berakhir pada Tanggal Tersebut  
(Disajikan dalam Rupiah, kecuali dinyatakan lain)

**7. PEMBIAYAAN**

**Pembiayaan Musyarakah**

Rincian penyaluran pembiayaan musyarakah sebagai berikut :

|                                   | 2024                   |               |           | 2023                   |               |           |
|-----------------------------------|------------------------|---------------|-----------|------------------------|---------------|-----------|
|                                   | Jumlah                 | %             | Debitur   | Jumlah                 | %             | Debitur   |
| <b>Pembiayaan</b>                 |                        |               |           |                        |               |           |
| Konstruksi                        | 130,051,835,102        | 81.86         | 16        | 100,169,279,840        | 67.21         | 59        |
| Jasa                              | 26,034,541,574         | 16.39         | 55        | 45,887,644,255         | 30.79         | 25        |
| MMQ                               | 2,793,565,971          | 1.76          | 1         | 2,985,500,000          | 2.00          | 1         |
| <b>Sub Jumlah</b>                 | <b>158,879,942,647</b> | <b>100.00</b> | <b>72</b> | <b>149,042,424,095</b> | <b>100.00</b> | <b>85</b> |
| <b>Dikurangi :</b>                |                        |               |           |                        |               |           |
| Cadangan Kerugian Penurunan Nilai | 772,634,893            | 0.49          |           | 1,996,324,537          | 1.34          |           |
| <b>Jumlah</b>                     | <b>158,107,307,754</b> | <b>99.51</b>  |           | <b>147,046,099,558</b> | <b>98.66</b>  |           |

Rincian penyaluran pembiayaan musyarakah berdasarkan tingkat kualitas sebagai berikut :

|                                   | 2024                   |               |           | 2023                   |               |           |
|-----------------------------------|------------------------|---------------|-----------|------------------------|---------------|-----------|
|                                   | Jumlah                 | %             | Debitur   | Jumlah                 | %             | Debitur   |
| Lancar                            | 131,744,485,047        | 82.92         | 59        | 133,188,296,095        | 89.36         | 75        |
| Dalam Perhatian Khusus            | 22,235,052,800         | 13.99         | 12        | 15,854,128,000         | 10.64         | 10        |
| Kurang Lancar                     | -                      | -             | -         | -                      | -             | -         |
| Diragukan                         | -                      | -             | -         | -                      | -             | -         |
| Macet                             | 4,900,404,800          | 3.08          | 1         | -                      | -             | -         |
| <b>Sub Jumlah</b>                 | <b>158,879,942,647</b> | <b>100.00</b> | <b>72</b> | <b>149,042,424,095</b> | <b>100.00</b> | <b>85</b> |
| <b>Dikurangi :</b>                |                        |               |           |                        |               |           |
| Cadangan Kerugian Penurunan Nilai | 772,634,893            | 0.49          |           | 1,996,324,537          | 1.34          |           |
| <b>Jumlah</b>                     | <b>158,107,307,754</b> | <b>99.51</b>  |           | <b>147,046,099,558</b> | <b>98.66</b>  |           |

Rincian penyaluran pembiayaan musyarakah berdasarkan jangka waktu (sesuai perjanjian) sebagai berikut :

|                             | 2024                  |                       |                       |           |                        |
|-----------------------------|-----------------------|-----------------------|-----------------------|-----------|------------------------|
|                             | < 1 tahun             | 1 tahun - 2 tahun     | 2 tahun - 5 tahun     | > 5 tahun | Jumlah                 |
| <b>Pembiayaan</b>           |                       |                       |                       |           |                        |
| Konstruksi                  | 76,080,688,650        | 39,409,133,452        | 14,562,013,000        | -         | 130,051,835,102        |
| Jasa                        | 8,699,362,500         | -                     | 17,335,179,074        | -         | 26,034,541,574         |
| MMQ                         | -                     | -                     | 2,793,565,971         | -         | 2,793,565,971          |
| <b>Sub Jumlah</b>           | <b>84,780,051,150</b> | <b>39,409,133,452</b> | <b>34,690,758,045</b> | <b>-</b>  | <b>158,879,942,647</b> |
| <b>Dikurangi : Cadangan</b> |                       |                       |                       |           |                        |
| Kerugian Penurunan Nilai    | 411,325,308           | 126,848,800           | 234,460,785           | -         | 772,634,893            |
| <b>Jumlah</b>               | <b>84,368,725,842</b> | <b>39,282,284,652</b> | <b>34,456,297,260</b> | <b>-</b>  | <b>158,107,307,754</b> |

**PT BPRS PATRIOT BEKASI (PERSERODA)**  
**CATATAN ATAS LAPORAN KEUANGAN**  
Tanggal 31 Desember 2024  
Dan Untuk Tahun yang Berakhir pada Tanggal Tersebut  
(Disajikan dalam Rupiah, kecuali dinyatakan lain)

**7. PEMBIAYAAN (lanjutan)**

**Pembiayaan Musyarakah (lanjutan)**

|                             | <b>2023</b>            |                          |                          |                     | <b>Jumlah</b>          |
|-----------------------------|------------------------|--------------------------|--------------------------|---------------------|------------------------|
|                             | <b>&lt; 1 tahun</b>    | <b>1 tahun - 2 tahun</b> | <b>2 tahun - 5 tahun</b> | <b>&gt; 5 tahun</b> |                        |
| <b>Pembiayaan</b>           |                        |                          |                          |                     |                        |
| Konstruksi                  | 83,531,326,504         | 13,432,453,336           | 3,205,500,000            | -                   | 100,169,279,840        |
| Jasa                        | 24,857,080,890         | -                        | 21,030,563,365           | -                   | 45,887,644,255         |
| MMQ                         | -                      | -                        | 2,985,500,000            | -                   | 2,985,500,000          |
| <b>Sub Jumlah</b>           | <b>108,388,407,394</b> | <b>13,432,453,336</b>    | <b>27,221,563,365</b>    | <b>-</b>            | <b>149,042,424,095</b> |
| <b>Dikurangi : Cadangan</b> |                        |                          |                          |                     |                        |
| Kerugian Penurunan Nilai    | 665,441,512            | 665,441,512              | 665,441,512              | -                   | 1,996,324,537          |
| <b>Jumlah</b>               | <b>107,722,965,882</b> | <b>12,767,011,824</b>    | <b>26,556,121,853</b>    | <b>-</b>            | <b>147,046,099,558</b> |

**Pembiayaan Mudharabah**

Rincian penyaluran pembiayaan mudharabah sebagai berikut :

|                                   | <b>2024</b>          |               |                | <b>2023</b>   |          |                |
|-----------------------------------|----------------------|---------------|----------------|---------------|----------|----------------|
|                                   | <b>Jumlah</b>        | <b>%</b>      | <b>Debitur</b> | <b>Jumlah</b> | <b>%</b> | <b>Debitur</b> |
| <b>Pembiayaan</b>                 |                      |               |                |               |          |                |
| Mudharabah                        | 5,850,682,026        | 100.00        | 1              | -             | -        | -              |
| <b>Sub Jumlah</b>                 | <b>5,850,682,026</b> | <b>100.00</b> | <b>1</b>       | <b>-</b>      | <b>-</b> | <b>-</b>       |
| <b>Dikurangi :</b>                |                      |               |                |               |          |                |
| Cadangan Kerugian Penurunan Nilai | 1,923,682            | 0.03          |                | -             | -        |                |
| <b>Jumlah</b>                     | <b>5,848,758,344</b> | <b>99.97</b>  |                | <b>-</b>      | <b>-</b> |                |

Rincian penyaluran pembiayaan mudharabah berdasarkan tingkat kualitas sebagai berikut :

|                                   | <b>2024</b>          |               |                | <b>2023</b>   |          |                |
|-----------------------------------|----------------------|---------------|----------------|---------------|----------|----------------|
|                                   | <b>Jumlah</b>        | <b>%</b>      | <b>Debitur</b> | <b>Jumlah</b> | <b>%</b> | <b>Debitur</b> |
| Lancar                            | 5,850,682,026        | 100.00        | 1              | -             | -        | -              |
| Dalam Perhatian Khusus            | -                    | -             |                | -             | -        | -              |
| Kurang Lancar                     | -                    | -             |                | -             | -        | -              |
| Diragukan                         | -                    | -             |                | -             | -        | -              |
| Macet                             | -                    | -             |                | -             | -        | -              |
| <b>Sub Jumlah</b>                 | <b>5,850,682,026</b> | <b>100.00</b> | <b>1</b>       | <b>-</b>      | <b>-</b> | <b>-</b>       |
| <b>Dikurangi :</b>                |                      |               |                |               |          |                |
| Cadangan Kerugian Penurunan Nilai | 1,923,682            | 0.03          |                | -             | -        |                |
| <b>Jumlah</b>                     | <b>5,848,758,344</b> | <b>99.97</b>  |                | <b>-</b>      | <b>-</b> |                |

**PT BPRS PATRIOT BEKASI (PERSERODA)**  
**CATATAN ATAS LAPORAN KEUANGAN**  
Tanggal 31 Desember 2024  
Dan Untuk Tahun yang Berakhir pada Tanggal Tersebut  
(Disajikan dalam Rupiah, kecuali dinyatakan lain)

**7. PEMBIAYAAN (lanjutan)**

**Pembiayaan Mudharabah (lanjutan)**

Rincian penyaluran pembiayaan mudharabah berdasarkan jangka waktu (sesuai perjanjian) sebagai berikut :

|                             | <b>2 0 2 4</b>      |                          |                          |                     | <b>Jumlah</b>        |
|-----------------------------|---------------------|--------------------------|--------------------------|---------------------|----------------------|
|                             | <b>&lt; 1 tahun</b> | <b>1 tahun - 2 tahun</b> | <b>2 tahun - 5 tahun</b> | <b>&gt; 5 tahun</b> |                      |
| <b>Pembiayaan</b>           |                     |                          |                          |                     |                      |
| Mudharabah                  | -                   | -                        | 5,850,682,026            | -                   | 5,850,682,026        |
| <b>Sub Jumlah</b>           | -                   | -                        | <b>5,850,682,026</b>     | -                   | <b>5,850,682,026</b> |
| <b>Dikurangi : Cadangan</b> |                     |                          |                          |                     |                      |
| Kerugian Penurunan Nilai    | -                   | -                        | 1,923,682                | -                   | 1,923,682            |
| <b>Jumlah</b>               | -                   | -                        | <b>5,848,758,344</b>     | -                   | <b>5,848,758,344</b> |

Rincian penyisihan kredit yang diberikan adalah sebagai berikut :

|  | <b>2 0 2 4</b>        | <b>2 0 2 3</b>       |
|--|-----------------------|----------------------|
| Saldo awal tahun   | 9,736,741,884         | 7,400,416,185        |
| Pembentukan selama tahun berjalan                                  | 8,067,293,236         | 5,921,862,873        |
| Koreksi atas PPAP penempatan dana ke PPAP Modal Khusus Modal Kerja | 23,962,364            | 400,183,333          |
| Kredit yang dihapusbukkan  | (2,833,672,093)       | (3,985,720,507)      |
| Saldo akhir tahun  | <b>14,994,325,391</b> | <b>9,736,741,884</b> |

Berdasarkan memo intern nomor : 2919/IBPRS/D-Bis/XII/2024 tanggal 31 Desember 2024 mengenai hapus buku (*Write Off*) atas pembiayaan bermasalah sejumlah nilai pokok sebesar Rp 2.833.672.093,- (dua milyar delapan ratus tiga puluh tiga juta enam ratus tujuh puluh dua ribu sembilan puluh tiga rupiah). Untuk debitur pembiayaan bermasalah dengan kolektabilitas macet yang sulit ditangani tetapi tetap ditagih sampai ada pelunasan, adapun jumlah nasabah yang akan dihapus buku sebanyak 46 nasabah.

**8. PINJAMAN QARDH**

Akun ini terdiri dari :

|                                   | <b>2 0 2 4</b>     | <b>2 0 2 3</b>     |
|-----------------------------------|--------------------|--------------------|
| Nilai tercatat                    | 260,881,109        | 579,881,498        |
| <b>Dikurangi :</b>                |                    |                    |
| Cadangan Kerugian Penurunan Nilai | 97,390,411         | 435,875,973        |
| <b>Jumlah</b>                     | <b>163,490,698</b> | <b>144,005,525</b> |

Suku bunga pembiayaan qard 0% untuk tahun 2024 dan 0 % untuk tahun 2023.

**PT BPRS PATRIOT BEKASI (PERSERODA)**  
**CATATAN ATAS LAPORAN KEUANGAN**  
Tanggal 31 Desember 2024  
Dan Untuk Tahun yang Berakhir pada Tanggal Tersebut  
(Disajikan dalam Rupiah, kecuali dinyatakan lain)

**9. BIAYA DIBAYAR DIMUKA**

Akun ini terdiri dari :

|                          | <b>2024</b>        | <b>2023</b>        |
|--------------------------|--------------------|--------------------|
| Asuransi                 | 76,297,911         | 100,301,072        |
| Biaya Perawatan Software | 32,841,670         | 17,325,000         |
| Iklan/Promosi            | 1,583,348          | -                  |
| Pemeliharaan Inventaris  | 7,000,010          | -                  |
| <b>Jumlah</b>            | <b>117,722,939</b> | <b>117,626,072</b> |

**10. AGUNAN YANG DIAMBIL ALIH**

Akun ini merupakan Agunan yang diambil alih pada pada tanggal 31 Desember 2024 dan 2023 masing-masing sebesar Rp 15.443.336.000,- dan Rp 1.398.343.669,-.

Mutasi agunan yang diambil alih sebagai berikut :

|  | <b>2024</b>           | <b>2023</b>          |
|--|-----------------------|----------------------|
| Saldo awal tahun                             | 1,398,343,669         | 1,398,343,669        |
| Penambahan Tahun Berjalan                    | 15,443,336,000        | -                    |
| Penyelesaian Tahun Berjalan                  | -                     | -                    |
| <b>Sub Jumlah</b>                            | <b>16,841,679,669</b> | <b>1,398,343,669</b> |
| Dikurangi: Cadangan Kerugian Penurunan Nilai | -                     | -                    |
| <b>Jumlah</b>                                | <b>16,841,679,669</b> | <b>1,398,343,669</b> |

Berdasarkan Memo internal Nomor : 2917/IM/D-BIS/XII/2024 tanggal 30 Desember 2024 mengenai usulan agunan yang diambil alih nasabah atas nama PT Arkindo senilai Rp 15.443.336.000,- dengan jaminan berupa sebidang tanah dan bangunan dengan legalitas SHM No. 12183 atas nama H. Suparman HB luas tanah 635 m2 dan luas bangunan 911 m2 terletak di Jalan Raya Kaliabang Bungur dengan nilai pasar sebesar Rp 10.194.495.000,-, sebidang tanah dengan legalitas SHM No. 3324 atas nama Adb Rohim, SH dengan luas tanah 5.170 m2 terletak di Sungai Bambu Tarumajaya Kabupaten Bekasi dengan nilai pasar sebesar Rp 4.198.040.000, tanah dan bangunan dengan legalitas SHM No. 16244 atas nama Masduki dengan luas tanah 350 m2 dan bangunan 234 m2 terletak di Kp Ujung Harapan Babelan Kabupaten Bekasi dengan nilai pasar sebesar Rp 1.401.000.000,-, sehingga total nilai pasar 3 jaminan sebesar Rp 15.793.535.000,-.

Berdasarkan Memo internal 1618/IM/D-BIS/VI/2021 tanggal 30 Juni 2021 mengenai agunan yang diambil alih atas nama CV Kalimaya 459 senilai Rp 1.398.343.669,- berupa Sebidang tanah dan bangunan sesuai Sertifikat Hak Milik Nomor 6084, 6085, 6301, 6302 Letak Kel. Jatibening atas nama Ir. Dewanto Tri Supriyo.

Berdasarkan Surat No. 173/BPRS/Lgl/XI/2024 tanggal 13 November 2024 mengenai permohonan lelang hak tanggungan berdasarkan sertifikat hak tanggungan No. 04769/2018 peringkat 1 dan sertifikat hak tanggungan No. 10147/2019 peringkat 2 sesuai pasal 6 Undang-Undang No. 4 Tahun 1996 tentang hak tanggungan atas tanah beserta benda-benda yang berkaitan dengan tanah, PT BPRS Patriot Bekasi (Perseroda) telah mengajukan permohonan lelang melalui Kantor Pelayanan Kekayaan Negara dan Lelang (KPKNL) Bekasi terhadap jaminan CV Kalimaya 4 bidang tanah beserta bangunannya.



**PT BPRS PATRIOT BEKASI (PERSERODA)**  
**CATATAN ATAS LAPORAN KEUANGAN**  
Tanggal 31 Desember 2024  
Dan Untuk Tahun yang Berakhir pada Tanggal Tersebut  
(Disajikan dalam Rupiah, kecuali dinyatakan lain)

**12. ASET LAIN-LAIN**

Akun ini terdiri dari :

|                                | <b>2024</b>       | <b>2023</b>       |
|--------------------------------|-------------------|-------------------|
| Aset Tidak Berwujud            |                   |                   |
| Software, Aplikasi dan Lisensi | 80,818,350        | 80,818,350        |
| Amortisasi                     | (71,651,692)      | (66,651,688)      |
| <b>Jumlah</b>                  | <b>9,166,658</b>  | <b>14,166,662</b> |
| Pendapatan Akan Diterima       | 77,035,956        | 32,660,053        |
| <b>Jumlah</b>                  | <b>86,202,614</b> | <b>46,826,715</b> |

**13. KEWAJIBAN SEGERA**

Akun ini terdiri dari

|                                      | <b>2024</b>       | <b>2023</b>          |
|--------------------------------------|-------------------|----------------------|
| Titipan Notaris                      | -                 | 368,385,000          |
| Biaya Akrual Personalia              | 15,000,000        | 125,650,000          |
| Biaya Akrual Listrik, Telpon dan Air | 12,415,536        | 12,277,159           |
| BYMHD Umum                           | 48,403,769        | 883,290,469          |
| <b>Jumlah</b>                        | <b>75,819,305</b> | <b>1,389,602,628</b> |

**14. KEWAJIBAN LAIN-LAIN**

Akun ini terdiri dari

|                                      | <b>2024</b>          | <b>2023</b>          |
|--------------------------------------|----------------------|----------------------|
| Pendapatan Administrasi Ditangguhkan | 8,046,906,954        | 6,565,239,141        |
| Titipan pada PT Bank Muamalat, Tbk   | 110,176,703          | 312,785,592          |
| Titipan Zakat Tabungan               | 27,006,725           | 22,747,949           |
| Titipan Zakat Deposito               | 1,297,972            | 1,292,089            |
| Titipan Asuransi                     | 103,610,644          | 380,081,797          |
| Titipan Fee Va Permata               | 11,825,874           | 87,286,445           |
| BYMHD Asuransi Jamkrida              | 98,257,963           | 268,149,703          |
| BYMHD Blokir Kendaraan               | 46,500               | 23,449,000           |
| BYMHD Tab. Mandiri                   | 6,247,650            | 60,366,974           |
| Titipan Asuransi Bumida              | -                    | 45,467,960           |
| Titipan Jamkrida Banten              | -                    | 15,400,000           |
| Titipan pada PT Bank Syariah Mandiri | 50,839,092           | 493,712,642          |
| Titipan pada PT Bank Mega Syariah    | 6,971,303            | 12,131,303           |
| Zakat Tabungan dan Deposito          | -                    | 1,378                |
| Titipan Cadangan Personalia Umum     | 3,000,000            | 36,534,551           |
| Kewajiban Lainnya                    | 408,950,206          | 759,313,684          |
| <b>Jumlah</b>                        | <b>8,875,137,586</b> | <b>9,083,960,208</b> |

**PT BPRS PATRIOT BEKASI (PERSERODA)**  
**CATATAN ATAS LAPORAN KEUANGAN**  
Tanggal 31 Desember 2024  
Dan Untuk Tahun yang Berakhir pada Tanggal Tersebut  
(Disajikan dalam Rupiah, kecuali dinyatakan lain)

**15. SIMPANAN**

Akun ini terdiri dari

|   | <b>2024</b>           | <b>2023</b>           |
|---|-----------------------|-----------------------|
| Tabungan Wadi'ah Umat iB                            | 10,019,537,976        | 9,772,105,337         |
| Tabungan Wadiah Pembiayaan IB                       | 19,438,781,172        | 12,152,009,672        |
| Tabunganku iB                                       | 868,507,741           | 878,654,358           |
| Tabungan Qurma (Qurban Masyarakat)                  | 41,289,539            | 48,825,744            |
| Tabungan Simpanan Pelajar                           | 995,265,000           | 319,225,000           |
| Tawakasi (Tabungan Wadiah Kota Bekasi)              | 2,087,375,175         | 2,346,312,708         |
| TawabiPNS (Tabungan Wadiah Pembiayaan PNS)          | 19,161,224,068        | 21,357,227,283        |
| TawabiDB (Tabungan Wadiah Pembiayaan Dana Bergulir) | 825,171,517           | 1,302,020,167         |
| Tabungan Karyawan                                   | 220,596,901           | 190,261,460           |
| Tabungan Covid 19                                   | 20,847,172            | 17,846,842            |
| Tabungan Wadiah Umat BLUD                           | 6,065,050,930         | 3,376,333,314         |
| Tabungan Wadiah Patriot iB                          | 5,181,018,174         | 3,636,531,295         |
| Tabungan Wadiah Masjid Ummat                        | 1,631,996             | 24,714,713            |
| Tabungan Abdi Patriot                               | 22,576,166            | 18,736,397            |
| Tabungan Antar Bank Pasiva                          | 1,528,567,753         | -                     |
| <b>Jumlah</b>                                       | <b>66,477,441,280</b> | <b>55,440,804,290</b> |

Tabungan Wadi'ah merupakan tabungan Wadiah Yad-dhamanah yaitu titipan dana pihak lain yang dapat diberikan bonus berdasarkan kebijaksanaan Bank.

**16. INVESTASI TERIKAT DANA BERGULIR**

|  | <b>2024</b>           | <b>2023</b>           |
|--|-----------------------|-----------------------|
| <b>Dana Bergulir</b>                   |                       |                       |
| APBD - Pemerintahan Daerah Kota Bekasi | 18,294,418,398        | 18,294,418,398        |
| Stimulasi Pembiayaan Covid - 19        | 3,665,044,386         | 3,654,127,716         |
| Cadangan PPK - IPM                     | 289,407,087           | 289,407,087           |
| PPAP PPK - IPM                         | 86,035,323            | 86,035,323            |
| Operasional Pengelola                  | 34,426,545            | 34,426,545            |
| Dana Bergulir Dana Insentif Daerah     | 2,500,000,000         | 2,500,000,000         |
| <b>Jumlah</b>                          | <b>24,869,331,739</b> | <b>24,858,415,069</b> |

Program Stimulasi Pembiayaan Covid-19 sudah tidak relevan untuk dijalankan sehubungan pandemi covid sudah berakhir, kemudian program cadangan PPK-IPM , PPAP PPK - IPM dan Operasional Pengelola memiliki saldo tidak bergerak dan tidak memiliki legal standing yang berlaku sehingga program tersebut harus ditindaklanjuti oleh Manajemen PT BPRS Patriot Bekasi (Perseroda) dan Pemerintah Daerah.

**APBD - Pemerintahan Daerah Kota Bekasi**

Berkenaan dengan pelaksanaan Penyertaan Dana Bergulir Pemerintah Kota Bekasi kepada PT BPRS Patriot Bekasi (Perseroda) sebagaimana tertuang dalam Peraturan Daerah Perubahan APBD Nomor 8 Tahun 2023 tentang Perubahan Anggaran Pendapatan dan Belanja Daerah Kota Bekasi tanggal 27 Oktober 2023 dan Peraturan Walikota Perubahan APBD Nomor 67 tahun 2023 tentang Penjabaran Perubahan Anggaran Pendapatan dan Belanja Daerah Kota Bekasi, dimana PT BPRS Patriot Bekasi (Perseroda) mendapatkan alokasi sebesar Rp 5.000.000.000,- (lima milyar rupiah). Anggaran Pendapatan Belanja Daerah tahun anggaran 2023 semula sebesar Rp 5.986.265.026.438,- bertambah sebesar Rp 1.359.010.135.657,- sehingga menjadi Rp 7.345.275.162.095,- dengan ketentuan sebagai berikut :

**PT BPRS PATRIOT BEKASI (PERSERODA)**

**CATATAN ATAS LAPORAN KEUANGAN**

Tanggal 31 Desember 2024

Dan Untuk Tahun yang Berakhir pada Tanggal Tersebut

(Disajikan dalam Rupiah, kecuali dinyatakan lain)

**16. INVESTASI TERIKAT DANA BERGULIR (lanjutan)**

- Pengelola Dana Bergulir : PT BPRS Patriot Bekasi (Perseroda)
- Tujuan Penggunaan : Membantu perkuatan modal usaha guna pengembangan koperasi, usaha mikro, kecil, menengah, dan usaha lainnya dalam upaya penanggulangan kemiskinan, pengangguran, dan pengembangan ekonomi daerah.
  
- Penerima Dana Bergulir : a). Koperasi; b). Usaha Mikro; c). Usaha Kecil; d). PNS
- Plafond Dana Bergulir : Maksimal Rp 7.594.418.398,- (Tujuh Milyar Lima Ratus Sembilan Puluh Empat Juta Empat Ratus Delapan Belas Ribu Tiga Ratus Sembilan Puluh Delapan Rupiah)  
Saldo Dana Bergulir dengan pola Channelling sebagai berikut :
  - Saldo Dana PPK-IPM maksimal Rp 1.417.601.871,-
  - Saldo Dana KORPRI maksimal Rp 1.010.916.318,-
  - Saldo Dana BMT maksimal Rp 450.000.000,-Saldo dana bergulir pola executing berasal dari APBD Kota Bekasi sebagai berikut :
  - Saldo APBD Tahun Anggaran 2014 maksimal Rp 7.594.418.398,-
  - Saldo APBD Tahun Anggaran 2017 maksimal Rp 10.000.000.000,-
  - Saldo APBD Tahun Anggaran 2023 maksimal Rp 5.000.000.000,-
- Bagi Hasil : 4% dari Pokok Pinjaman Dana Bergulir, digunakan untuk operasional 3% dan pendapatan dana bergulir 1%.

**Stimulus Pembiayaan Covid - 19**

Berdasarkan Peraturan Walikota Bekasi Nomor 21 Tahun 2020 tanggal 7 April 2020 tentang Stimulasi Pembiayaan Dana Bergulir bagi Koperasi, Usaha dan Kecil di Kota Bekasi dalam mengantisipasi dampak ekonomi corona virus disease (covid-19), berdasarkan Keputusan Walikota Bekasi Nomor : 539/Kep.192-Ek/IV/2020 tanggal 8 April 2020 tentang Tim Koordinasi Stimulasi Ekonomi bagi Koperasi, Usaha Mikro dan Kecil di Kota Bekasi dalam mengantisipasi dampak ekonomi corona virus disease (covid - 19), serta berdasarkan Keputusan Walikota Bekasi Nomor : 500/Kep.195-DISKOPUKM/IV/2020 tentang Petunjuk Teknis Pengelolaan Dana Bergulir Stimulasi Ekonomi bagi Koperasi, Usaha Mikro dan Kecil di Kota Bekasi dalam mengantisipasi dampak ekonomi corona virus (covid-19) di Kota Bekasi dengan ketentuan pembiayaan melalui dana bergulir sebagai berikut :

- Tujuan Penggunaan :
  - Menerapkan kebijakan yang mendukung keberlangsungan usaha bagi pelaku KUMK dalam kondisi bencana Covid-19
  - Mengurangi dampak sosial dan ekonomi yang ditimbulkan oleh penyebaran Covid -19 di Kota Bekasi
  - Memberikan stimulus dana bergulir berupa pembiayaan kredit tanpa imbal hasil bagi UMKM terdampak covid melalui PT BPRS Patriot Bekasi (Perseroda).
- Karakteristik Dana Bergulir Stimulasi :
  - Dana yang dialokasikan untuk stimulus Dana Bergulir berasal dari dana bergulir yang dikelola oleh PT BPRS Patriot Bekasi (Perseroda).
  - Nilai dana bergulir yang dikelola oleh PT BPRS Patriot Bekasi (Perseroda) yang dialokasikan untuk pembiayaan stimulus sebesar Rp 4.300.000.000,- (empat milyar tiga ratus juta rupiah).
  - Pola pembiayaan dilakukan melalui pola channeling
  - Tenor pemberian stimulus maksimal selama 12 bulan

**PT BPRS PATRIOT BEKASI (PERSERODA)**

**CATATAN ATAS LAPORAN KEUANGAN**

Tanggal 31 Desember 2024

Dan Untuk Tahun yang Berakhir pada Tanggal Tersebut

(Disajikan dalam Rupiah, kecuali dinyatakan lain)

---

---

**16. INVESTASI TERIKAT DANA BERGULIR (lanjutan)**

**Stimulus Pembiayaan Covid - 19 (lanjutan)**

- Sasaran penyaluran dana diperuntukan untuk sektor Koperasi , Usaha Mikro dan Usaha Kecil.
- Pembiayaan bagi UMK Perorangan maksimal sebesar Rp 15.000.000,- (lima belas juta rupiah), bagi Kelompok usaha maksimal Rp 150.000.000,- (seratus lima puluh juta rupiah) dan Koperasi maksimal Rp 200.000.000,- (dua ratus juta rupiah)

**Program PPK-IPM dan Pasca PPK-IPM**

Berdasarkan Kesepakatan Kerjasama antara Pemerintah Kota Bekasi dengan PT BPRS Patriot Bekasi (Perseroda) nomor 55 A Tahun 2007, Nomor : BPRS - KB / 235 / IX /2007 tanggal 3 September 2007 dan Nomor 39.A Tahun 2020, Nomor: 002/PK/BSKB/IV/2010 tanggal 8 April 2010 tentang Pengelolaan Dana Program PPK-IPM Kota Bekasi untuk meningkatkan daya beli masyarakat . Berdasarkan Keputusan Walikota Bekasi Nomor : 400/KEP. 84.A-BAPPEDA/III/2010 tentang Penunjukkan PT BPRS Patriot Bekasi (Perseroda) sebagai bank pelaksana dalam rangka pengelolaan dana program Pasca PPK-IPM untuk meningkatkan daya beli masyarakat di Kota Bekasi Tahun Anggaran 2010 dengan ketentuan sebagai berikut :

**PPK-IPM**

- Sumber dana : Berasal dari APBD Provinsi Jawa Barat dan APBD Kota Bekasi tahun 2007 dan 2008.
- Plafon : Besarnya pembiayaan diberikan berdasarkan kebutuhan atas analisa pembiayaan dan debitur diwajibkan menyediakan jaminan berupa agunan atau personal guarantee.
- Margin : Fee bank penyalur sebesar 2%  
Pembinaan Tim Pokja ke debitur sebesar 2%  
Cadangan dana likuiditas untuk dana bergulir 1% dan 1% reward bagi debitur yang lunas tepat waktu.
- Jangka Waktu : 4 tahun
- Pola Penyaluran : Chaneling

**Pasca PPK-IPM**

- Sumber dana : Berasal dari dana SILPA tahun 2009 program PPK-IPM tahun 2009.
- Plafon : Besarnya pembiayaan diberikan berdasarkan kebutuhan atas analisa pembiayaan dan debitur diwajibkan menyediakan jaminan berupa agunan atau personal guarantee.
- Margin : Fee bank penyalur sebesar 3%  
Cadangan PPAP 2%  
1% reward bagi debitur yang lunas tepat waktu.
- Jangka Waktu : 36 bulan
- Pola Penyaluran : Chaneling

**Fasilitas Dana Bergulir Dana Insentif Daerah**

Berdasarkan Peraturan Walikota Bekasi Nomor 62 Tahun 2021 tanggal 2 September 2021 tentang Perkuatan Modal Koperasi Dan Usaha Mikro Melalui Dana Bergulir yang bersumber dari dana insentif daerah dalam rangka pemulihan ekonomi daerah sebagai dampak pandemi corona virus disease 2019 (covid-19) di Kota Bekasi serta berdasarkan Keputusan Wali Kota Bekasi Nomor : 518/ Kep.560-DISKOPUKM/XI/2021 Tentang Petunjuk teknis pengelolaan perkuatan modal koperasi dan Usaha Mikro melalui dana bergulir yang bersumber dari dana insentif daerah dalam rangka pemulihan ekonomi daerah sebagai dampak pandemi corona virus disiasi 2019 (covid 2019) di Kota Bekasi, dengan ketentuan pembiayaan melalui dana bergulir sebagai berikut :

- Penyaluran dana bergulir hanya dapat dilakukan untuk Koperasi dan Usaha Mikro yang berada di Wilayah Bekasi.
- Pembiayaan dana bergulir diberikan atas dasar analisis 6 C (6 C Analysis) yang meliputi Character, Capital, Capacity, Collateral, Condition dan Constrain.



**PT BPRS PATRIOT BEKASI (PERSERODA)**

**CATATAN ATAS LAPORAN KEUANGAN**

Tanggal 31 Desember 2024

Dan Untuk Tahun yang Berakhir pada Tanggal Tersebut

(Disajikan dalam Rupiah, kecuali dinyatakan lain)

---

---

**17. PINJAMAN YANG DITERIMA (lanjutan)**

**PT Bank DKI Syariah (lanjutan)**

**Fasilitas Pembiayaan Modal Kerja Linkage (lanjutan)**

- Tujuan Pembiayaan : Pemberian Fasilitas Pembiayaan Modal Kerja dengan skema Linkage (Executing) kepada PT BPRS Patriot Bekasi (Perseroda) yang disalurkan kepada nasabah PT BPRS Patriot Bekasi (Perseroda) khususnya end user/nasabah dari PNS yang berdinis dilingkungan Pemerintah Kota Bekasi untuk segmen ASN (Tunjangan Daerah/Tunda) dan ASN Guru (Sertifikasi/Sergur).

**PT Bank Syariah Indonesia**

Berdasarkan Surat Pemberitahuan Persetujuan Penarikan Pembiayaan PT BPRS Patriot Bekasi (Perseroda) No. 01/028-3/SP3/0007A tanggal 29 November 2021 memperoleh Persetujuan Pembiayaan Modal Kerja Linkage dengan Prinsip Mudharabah linkage program pola executing dari PT Bank Syariah Indonesia dengan persyaratan yaitu :

**Fasilitas Pembiayaan Linkage Program Pola executing**

- Batch : 1 (kesatu)
- Jenis Pembiayaan : Pembiayaan *Linkage program pola executing*
- Skim Pembiayaan : Mudharabah (*line facility-non revolving*)
- Tujuan Pembiayaan : Modal kerja untuk disalurkan kepada *end user* BPRS Patriot (khusus PNS/CPNS Pemkod Bekasi)
- Plafond Pembiayaan : Rp 30.000.000.000,- (tiga puluh milyar rupiah)
- Penarikan Tahap I : Rp 5.000.000.000,- (lima milyar rupiah)
- Sisa plafond pembiayaan : Rp 25.000.000.000,- (dua puluh lima milyar rupiah)
- Jangka waktu : 60 bulan
- Nisbah Bagi Hasil : Ditentukan pada saat realisasi
- Cara Pencairan : Dilakukan bertahap sesuai daftar nominatif yang diajukan dengan rincian sebagai berikut :
  1. Pencairan berdasarkan daftar nominatif end user yang telah dicairkan oleh nasabah maksimal berumur 1 bulan sebelum tanggal pengajuan pencairan ke PT Bank Syariah Indonesia.
  2. Merupakan Pegawai PNS/CPNS Pemkod Bekasi.
  3. Plafond pembiayaan yang diberikan kepada *end user*, menggunakan rasio DBR 80% dari TPP *end user*.
  - 4.. Daftar nominatif/piutang lancar tersebut telah diverifikasi oleh pihak bank minimal 20% dengan hasil positif. Verifikasi dapat dilakukan melalui core banking milik BPRS Patriot.
- Cara pembayaran : Setiap bulan PT BPRS Patriot Bekasi (Perseroda) akan menyetorkan dana kewajiban pokok dan bagi hasil ke rekening BPRS Patriot di BSI, sesuai dengan jadwal pembayaran pokok dan bagi hasil yang di sepakati.

**PT BPRS PATRIOT BEKASI (PERSERODA)**

**CATATAN ATAS LAPORAN KEUANGAN**

Tanggal 31 Desember 2024

Dan Untuk Tahun yang Berakhir pada Tanggal Tersebut

(Disajikan dalam Rupiah, kecuali dinyatakan lain)

---

---

**17. PINJAMAN YANG DITERIMA (lanjutan)**

Berdasarkan Surat Akad Pembiayaan berdasarkan prinsip mudharabah Nomor : 02/013/0744/9082/MDRB tanggal 20 Juli 2022, PT BPRS Patriot Bekasi (Perseroda) memperoleh Persetujuan Pembiayaan Modal Kerja Linkage dengan Prinsip Mudharabah linkage program pola executing dari PT Bank Syariah Indonesia dengan persyaratan yaitu :

**Fasilitas Pembiayaan Linkage Program Pola executing**

- Batch : II(kedua)
- Jenis Pembiayaan : Pembiayaan *Linkage program pola executing*
- Skim Pembiayaan : Mudharabah (*line facility-non revolving*)
- Tujuan Pembiayaan : Modal kerja untuk disalurkan kepada *end user* BPRS Patriot (khusus PNS/CPNS Pemkod Bekasi)
- Plafond Pembiayaan : Rp 5.000.000.000,- (lima milyar rupiah)
- Penarikan Tahap II : Rp 5.000.000.000,- (lima milyar rupiah).
- Jangka waktu : 60 bulan dari 20 Juli 2022 s/d 20 Juli 2027
- Nisbah Bagi Hasil : Ditentukan pada saat realisasi

Berdasarkan Surat Pemberitahuan Persetujuan Penarikan Batch III Pembiayaan PT BPRS Patriot Bekasi (Perseroda) No. 02/187-3/SP3/9082 tanggal 19 Oktober 2022 memperoleh Persetujuan Pembiayaan Modal Kerja Linkage dengan Prinsip Mudharabah linkage program pola executing dari PT Bank Syariah Indonesia dengan persyaratan yaitu :

**1. Struktur Pembiayaan**

- Batch : III (ketiga)
- Jenis Pembiayaan : Pembiayaan *Linkage program pola executing*
- Skim Pembiayaan : Mudharabah (*line facility-non revolving*)
- Tujuan Pembiayaan : Modal kerja untuk disalurkan kepada *end user* BPRS Patriot (khusus PNS/CPNS Pemkod Bekasi)
- Plafond Pembiayaan : Rp 30.000.000.000,- (tiga puluh milyar rupiah)
- Kelonggaran tarik : Rp 20.000.000.000,- (dua puluh milyar rupiah)
- Penarikan tahap III : Rp 8.000.000.000,- (delapan milyar rupiah)
- Sisa plafond pembiayaan : Rp 12.000.000.000,- (dua belas milyar rupiah)
- ERR bank : setara 8.5% eff p.a
- Jangka Waktu : 60 bulan sejak penandatanganan akad

**PT BPRS PATRIOT BEKASI (PERSERODA)**

**CATATAN ATAS LAPORAN KEUANGAN**

Tanggal 31 Desember 2024

Dan Untuk Tahun yang Berakhir pada Tanggal Tersebut

(Disajikan dalam Rupiah, kecuali dinyatakan lain)

---

---

**17. PINJAMAN YANG DITERIMA (lanjutan)**

Berdasarkan Surat Pemberitahuan Persetujuan Penarikan Batch IV Pembiayaan PT BPRS Patriot Bekasi (Perseroda) No. 02/256-3/SP3/9082 tanggal 24 November 2022 memperoleh Persetujuan Pembiayaan Modal Kerja Linkage dengan Prinsip Mudharabah linkage program pola executing dari PT Bank Syariah Indonesia dengan persyaratan yaitu :

**1. Struktur Pembiayaan**

- Batch : IV (keempat)
- Jenis Pembiayaan : Pembiayaan *Linkage program pola executing*
- Skim Pembiayaan : Mudharabah (*line facility-non revolving*)
- Tujuan Pembiayaan : Modal kerja untuk disalurkan kepada *end user* BPRS Patriot (khusus PNS/CPNS Pemkod Bekasi)
- Plafond Pembiayaan : Rp 30.000.000.000,- (tiga puluh milyar rupiah)
- Kelonggaran tarik : Rp 12.000.000.000,- (dua belas milyar rupiah)
- Penarikan tahap IV : Rp 9.000.000.000,- (sembilan milyar rupiah)
- Sisa plafond pembiayaan : Rp 3.000.000.000,- (tiga milyar rupiah)
- ERR bank : setara 8.5% eff p.a
- Jangka Waktu : 60 bulan sejak penandatanganan akad

Berdasarkan Surat Akad Pembiayaan Berdasarkan Prinsip Mudharabah Nomor : 02/0217/0744/9082/MDRB tanggal 28 Desember 2022 PT BPRS Patriot Bekasi (Perseroda) memperoleh Persetujuan Pembiayaan Modal Kerja Linkage dengan Prinsip Mudharabah linkage program pola executing dari PT Bank Syariah Indonesia dengan persyaratan yaitu :

**1. Struktur Pembiayaan**

- Batch : V (kelima)
- Jenis Pembiayaan : Pembiayaan *Linkage program pola executing*
- Skim Pembiayaan : Mudharabah (*line facility-non revolving*)
- Tujuan Pembiayaan : Modal kerja untuk disalurkan kepada *end user* BPRS Patriot (khusus PNS/CPNS Pemkod Bekasi)
- Plafond Pembiayaan : Rp 3.000.000.000,- (tiga milyar rupiah)
- Penarikan tahap V : Rp 3.000.000.000,- (tiga milyar rupiah)
- Sisa plafond pembiayaan : -
- ERR bank : setara 8.5% eff p.a
- Jangka Waktu : 60 bulan terhitung 28 Desember 2022 s/d 20 Desember 2027.

**PT Sarana Multigriya Finansial (Persero)**

Berdasarkan Akta Perjanjian Uncommitted Facility Line Pembiayaan Mudharabah Muqayyadah Nomor: 02 tertanggal 15 Mei 2023 PT BPRS Patriot Bekasi (Perseroda) telah menerima Pembiayaan Mudharabah Muqayyadah dari PT Sarana Multigriya Finansial (Persero) dengan persyaratan sebagai berikut :

**1. Struktur Pembiayaan (Batch-1)**

- Jenis Pembiayaan : Mudharabah Muqayyadah
- Tujuan Pembiayaan : Menggantikan sumber pendanaan (Refinancing) atas PMG yang telah di salurkan oleh BPRS Patriot Bekasi dan memenuhi kriteria yang di tetapkan oleh PT Sarana Multigriya Finansial

**PT BPRS PATRIOT BEKASI (PERSERODA)**

**CATATAN ATAS LAPORAN KEUANGAN**

Tanggal 31 Desember 2024

Dan Untuk Tahun yang Berakhir pada Tanggal Tersebut

(Disajikan dalam Rupiah, kecuali dinyatakan lain)

---

---

**17. PINJAMAN YANG DITERIMA (lanjutan)**

**PT Sarana Multigriya Finansial (Persero)**

**1. Struktur Pembiayaan (Batch-1)**

- Nominal Pembiayaan : Rp 35.000.000.000,- (tiga puluh lima milyar rupiah)
- Tenor Pembiayaan : 5 (lima) tahun dihitung sejak tanggal pencairan fasilitas.
- Nisbah : PT Sarana Multigriya Finansial : 37.81%  
PT BPRS Patriot Bekasi (Perseroda) : 62.19%
- Equivalent Rate Pembiayaan : 7.89% p.a Fixed dan efektif selama tenor pembiayaan
- Agunan : a. Berupa Fidusia atas daftar kumpulan tagihan PMG yang memenuhi kriteria yang ditetapkan PT Sarana Multigriya Finansial  
b. Rasio jaminan awal sebesar 110% dari nominal pembiayaan dan dijaga sebesar 100% selama tenor pembiayaan.

Berdasarkan Akta Perjanjian Uncommitted Facility Line Pembiayaan Mudharabah Muqayyadah Nomor: 02 tertanggal 07 Agustus 2023, PT BPRS Patriot Bekasi (Perseroda) telah menerima Pembiayaan Mudharabah Muqayyadah dari PT Sarana Multigriya Finansial (Persero) dengan persyaratan sebagai berikut :

**1. Struktur Pembiayaan Facility Line ke-2 (Batch-1)**

- Jenis Pembiayaan : Mudharabah Muqayyadah
- Tujuan Pembiayaan : Menggantikan sumber pendanaan (Refinancing) atas PMG yang telah di salurkan oleh PT BPRS Patriot Bekasi (Perseroda) dan memenuhi kriteria yang di tetapkan oleh PT Sarana Multigriya Finansial
- Nominal Pembiayaan : Rp 31.000.000.000,- (tiga puluh satu milyar rupiah)
- Tenor Pembiayaan : 3 (tiga) tahun dihitung sejak tanggal pencairan fasilitas.
- Nisbah : PT Sarana Multigriya Finansial : 37.81%  
PT BPRS Patriot Bekasi (Perseroda) : 62.19%
- Equivalent Rate Pembiayaan : 7.57% p.a Fixed dan efektif selama tenor pembiayaan
- Agunan : a. Berupa Fidusia atas daftar kumpulan tagihan PMG yang memenuhi kriteria yang ditetapkan PT Sarana Multigriya Finansial  
b. Rasio jaminan awal sebesar 110% dari nominal pembiayaan dan dijaga sebesar 100% selama tenor pembiayaan.

**2. Struktur Pembiayaan Facility Line ke-2 (Batch-2)**

- Jenis Pembiayaan : Mudharabah Muqayyadah
- Tujuan Pembiayaan : Menggantikan sumber pendanaan (Refinancing) atas PMG yang telah di salurkan oleh PT BPRS Patriot Bekasi (Perseroda) dan memenuhi kriteria yang di tetapkan oleh PT Sarana Multigriya Finansial
- Nominal Pembiayaan : Rp 4.000.000.000,- (empat milyar rupiah)
- Tenor Pembiayaan : 1 (satu) tahun dihitung sejak tanggal pencairan fasilitas.
- Nisbah : PT Sarana Multigriya Finansial : 24.26%  
PT BPRS Patriot Bekasi (Perseroda) : 75.74%
- Equivalent Rate Pembiayaan : 6.55% p.a Fixed dan efektif selama tenor pembiayaan
- Agunan : a. Berupa Fidusia atas daftar kumpulan tagihan PMG yang memenuhi kriteria yang ditetapkan PT Sarana Multigriya Finansial  
b. Rasio jaminan awal sebesar 110% dari nominal pembiayaan dan dijaga sebesar 100% selama tenor pembiayaan.

**PT BPRS PATRIOT BEKASI (PERSERODA)**

**CATATAN ATAS LAPORAN KEUANGAN**

Tanggal 31 Desember 2024

Dan Untuk Tahun yang Berakhir pada Tanggal Tersebut

(Disajikan dalam Rupiah, kecuali dinyatakan lain)

---

---

**17. PINJAMAN YANG DITERIMA (lanjutan)**

Berdasarkan Akta Perjanjian Uncommitted Facility Line Pembiayaan Mudharabah Muqayyadah antara PT Sarana Multigriya Finansial (Persero) Nomor: 15 tertanggal 30 Mei 2024, PT BPRS Patriot Bekasi (Perseroda) telah menerima Pembiayaan Mudharabah Muqayyadah dari PT Sarana Multigriya Finansial (Persero) dengan persyaratan sebagai berikut :

**1. Struktur Pembiayaan Facility Line ke-3 Batch - 1 (PMG Perumahan)**

- Jenis Pembiayaan : Mudharabah Muqayyadah
- Tujuan Pembiayaan : Menggantikan sumber pendanaan (Refinancing) atas Pembiayaan Multiguna Perumahan yang telah di salurkan oleh PT BPRS Patriot Bekasi (Perseroda) dan memenuhi kriteria yang di tetapkan oleh PT Sarana Multigriya Finansial
- Nominal Pembiayaan : Rp 18.600.000.000,- (delapan belas milyar enam ratus juta rupiah)
- Tenor Pembiayaan : 5 (lima) tahun terhitung sejak tanggal pencairan fasilitas.
- Nisbah : PT Sarana Multigriya Finansial : 46.60 %  
PT BPRS Patriot Bekasi (Perseroda) : 53.40%
- Equivalent Rate Pembiayaan : 9.26% p.a Fixed dan efektif selama tenor pembiayaan
- Agunan : a. Berupa Fidusia atas daftar kumpulan tagihan pembiayaan Multiguna Perumahan (PMG) yang memenuhi kriteria yang ditetapkan PT Sarana Multigriya Finansial  
b. Rasio jaminan awal sebesar 110% dari nominal pembiayaan dan dijaga sebesar 100% selama tenor pembiayaan.

Berdasarkan Surat Penegasan Penarikan Pembiayaan FL ke 3- BAtch-2 (PMG Perumahan) Nomor : S-3352/DIR/SMF/XII/2024 tanggal 24 Desember 2024, PT BPRS Patriot Bekasi (Perseroda) telah menerima Pembiayaan Mudharabah Muqayyadah dari PT Sarana Multigriya Finansial (Persero) dengan persyaratan sebagai berikut :

**1. Struktur Pembiayaan Facility Line ke-3 Batch - 2 (PMG Perumahan)**

- Jenis Pembiayaan : Mudharabah Muqayyadah
- Tujuan Pembiayaan : Menggantikan sumber pendanaan (Refinancing) atas Pembiayaan Multiguna Perumahan yang telah di salurkan oleh BPRS Patriot Bekasi (Perseroda) dan memenuhi kriteria yang di tetapkan oleh PT Sarana Multigriya Finansial.
- Nominal Pembiayaan : Rp 8.800.000.000,- (delapan milyar delapan ratus juta rupiah)
- Tenor Pembiayaan : 3 (tiga) tahun terhitung sejak tanggal pencairan fasilitas.
- Nisbah : PT Sarana Multigriya Finansial : 46.38 %  
PT BPRS Patriot Bekasi (Perseroda) : 53.62%
- Equivalent Rate Pembiayaan : 9.25% p.a Fixed dan efektif selama tenor pembiayaan
- Agunan : a. Berupa Fidusia atas daftar kumpulan tagihan pembiayaan Multiguna Perumahan (PMG) yang memenuhi kriteria yang ditetapkan PT Sarana Multigriya Finansial  
b. Rasio jaminan awal sebesar 130.09% dari nominal pembiayaan dan dijaga sebesar 100% selama tenor pembiayaan.

**PT BPRS PATRIOT BEKASI (PERSERODA)**

**CATATAN ATAS LAPORAN KEUANGAN**

Tanggal 31 Desember 2024

Dan Untuk Tahun yang Berakhir pada Tanggal Tersebut

(Disajikan dalam Rupiah, kecuali dinyatakan lain)

**18. KEWAJIBAN IMBALAN PASKA KERJA**

Perusahaan telah menghitung kewajiban Imbalan Pasca Kerja PSAK. 24 revisi 2016 dan Siaran Pers DSAK IAI (IFRIC) Imbalan Pasca Kerja berdasarkan Undang-Undang Cipta Kerja No. 06 Tahun 2023 mengenai Undang-Undang Cipta Kerja serta Peraturan perusahaan. Penilaian aktuarial atas imbalan pasca kerja pensiun tanggal 31 Desember 2024 dilakukan oleh Kantor Konsultan Aktuarial Agus Susanto sesuai dengan laporan nomor : 002/PSAK-AS/I/2025 tanggal 10 Januari 2025.

Kewajiban Imbalan kerja karyawan diestimasi yang diakui dalam neraca adalah sebagai berikut :

|  | <b>2024</b>        | <b>2023</b>          |
|--|--------------------|----------------------|
| Saldo awal tahun   | 1,099,388,079      | 1,528,344,053        |
| Pembayaran manfaat pesangon karyawan pada tahun berjalan | (217,557,000)      | (562,837,750)        |
| Beban imbalan kerja tahun berjalan                       | 274,316,639        | 133,881,776          |
| Penghasilan Komprehensif Lain                            | (201,572,126)      | -                    |
| luran Pemberi Kerja (DPLK Muamalat)                      | (90,700,000)       | -                    |
| <b>Jumlah</b>  | <b>863,875,592</b> | <b>1,099,388,079</b> |

Pada tahun 2024 PT BPRS terdapat 3 Karyawan tetap yang sudah tidak bekerja kembali karena mengundurkan diri dengan jumlah pesangon sebesar Rp 217.557.000,- .

**19. KEWAJIBAN IMBALAN PURNA BAKTI**

Akun ini terdiri dari :

|   | <b>2024</b>        | <b>2023</b>          |
|---|--------------------|----------------------|
| Saldo awal tahun  | 1,999,921,659      | 431,921,659          |
| Beban imbalan purna bakti tahun berjalan                | 950,000,000        | 1,568,000,000        |
| Pembayaran manfaat pesangon direksi pada tahun berjalan | (2,255,197,366)    | -                    |
| <b>Jumlah</b>   | <b>694,724,293</b> | <b>1,999,921,659</b> |

Berdasarkan Peraturan Menteri Dalam Negeri Republik Indonesia Nomor 94 tahun 2017 tentang Pengelolaan Bank Perkreditan Rakyat Milik Pemerintah Daerah pasal 61 ayat 2 mengenai anggota direksi yang diberhentikan dengan hormat sebelum masa jabatannya berakhir mendapat uang jasa pengabdian dengan syarat telah menjalankan tugasnya selama paling lambat 1 tahun dengan perhitungan lamanya bertugas dibagi dengan masa jabatan kali 5% dihitung dari laba sebelum dipotong pajak setelah diaudit dari tahun sebelum tugasnya berakhir, dan pasal 63 ayat 2 mengenai dalam hak cuti besar kepada direksi diberikan penggantian dalam bentuk uang sebesar 2 kali penghasilan bulan berakhir, dan berdasarkan Surat Keputusan Dewan Komisaris PT BPRS Patriot tentang Pedoman Pemberian Uang Jasa Pengabdian dan Uang Pesangon bagi Pengurus PT BPRS Patriot Bekasi (Perseroda) Nomor : 003/SK-KOM/VIII/2021.

Berdasarkan memo internal Nomor : 010A/IM/D-SDI/2024 tanggal 16 Januari 2024 serta berdasarkan Surat Keputusan Dewan Direksi mengenai pengeluaran hak pengurus non aktif direktur bisnis (Plt. Direktur Utama) PT BPRS Patriot Bekasi (Perseroda) Nomor : 002/SK-KOM/II/2024 tertanggal 17 Januari 2024 memutuskan memberikan uang pesangon sebesar Rp 1.247.959.170,- kepada Bapak Fasihul Islam.

Berdasarkan memo internal Nomor : 0121/IM/D-SDI/VII/2024 tanggal 02 Juli 2024 serta berdasarkan Surat Keputusan Dewan Komisaris mengenai pengeluaran hak pengurus atas berakhirnya masa jabatan Direktur Operasional yang membawakan fungsi kepatuhan periode 2019 - 2024 PT BPRS Patriot Bekasi (Perseroda) Nomor : 003/SK-KOM/VII/2024 tertanggal 2 Juli 2024 memutuskan memberikan uang pesangon sebesar Rp 1.007.238.196,- kepada Ibu Nuraeni.

**PT BPRS PATRIOT BEKASI (PERSERODA)**  
**CATATAN ATAS LAPORAN KEUANGAN**  
Tanggal 31 Desember 2024  
Dan Untuk Tahun yang Berakhir pada Tanggal Tersebut  
(Disajikan dalam Rupiah, kecuali dinyatakan lain)

**20. DANA SYIRKAH TEMPORER**

Akun ini terdiri dari :

|                                      | 2024                   | 2023                   |
|--------------------------------------|------------------------|------------------------|
| <b>Deposito Berjangka Mudharabah</b> |                        |                        |
| Deposito Berjangka 1 bulan           | 41,230,000,000         | 2,133,000,000          |
| Deposito Berjangka 3 bulan           | 2,164,500,000          | 2,785,500,000          |
| Deposito Berjangka 6 bulan           | 4,209,350,000          | 6,307,350,000          |
| Deposito Berjangka 12 bulan          | 195,368,628,566        | 180,704,228,567        |
| <b>Deposito Aset Bank Pasiva</b>     |                        |                        |
| Deposito Berjangka 1 bulan           | 1,000,000,000          | -                      |
| Deposito Berjangka 3 bulan           | 500,000,000            | 1,800,000,000          |
| Deposito Berjangka 6 bulan           | 25,650,000,000         | 26,650,000,000         |
| Deposito Berjangka 12 bulan          | 17,050,000,000         | 26,400,000,000         |
| <b>Tabungan Mudharabah</b>           |                        |                        |
| Takasi Mudah Ib                      | 1,741,222,121          | 2,521,665,471          |
| Tabungan Mudharabah Ib               | 210,230,908            | 196,019,530            |
| Tabungan Haji Maburur                | 68,303,401             | 61,040,080             |
| <b>Jumlah</b>                        | <b>289,192,234,996</b> | <b>249,558,803,647</b> |

Dana Syirkah Temporer merupakan simpanan dana pihak lain berupa investasi tidak terikat dengan akad mudharabah yang mendapatkan imbalan bagi hasil dari pendapatan Bank atas penggunaan dana tersebut dengan nisbah yang ditetapkan dan disetujui sebelumnya.

Nisbah bagi hasil Deposito pada 31 Desember 2024 dan 2023 adalah berkisar antara 30 % - 45 % dan 30 % - 45 %.

**21. MODAL SAHAM**

| 2024  |               |                |                        |
|---|---------------|----------------|------------------------|
| Keterangan  | % Kepemilikan | Jumlah Saham   | Jumlah Modal Saham     |
| <b>Modal Dasar Saham</b>                            |               | <b>332,800</b> | <b>332,800,000,000</b> |
| <b>Jumlah Saham Ditempatkan dan Disetor Penuh :</b> |               |                |                        |
| 1. Pemerintah Kota Bekasi                           | 99.34         | 82,650         | 82,650,000,000         |
| 2. Koperasi Syariah Karyawan BPRS Kota Bekasi       | 0.18          | 150            | 150,000,000            |
| 3. Koperasi Syariah Patriot Bekasi                  | 0.48          | 400            | 400,000,000            |
| <b>Jumlah Saham Ditempatkan dan Disetor Penuh</b>   | <b>100.00</b> | <b>83,200</b>  | <b>83,200,000,000</b>  |
| <b>Jumlah Saham Yang Belum Disetor Tunai</b>        |               | <b>249,600</b> | <b>249,600,000,000</b> |
| 2023  |               |                |                        |
| Keterangan  | % Kepemilikan | Jumlah Saham   | Jumlah Modal Saham     |
| <b>Modal Dasar Saham</b>                            |               | <b>140,000</b> | <b>140,000,000,000</b> |
| <b>Jumlah Saham Ditempatkan dan Disetor Penuh :</b> |               |                |                        |
| 1. Pemerintah Kota Bekasi                           | 99.30         | 77,650         | 77,650,000,000         |
| 2. Koperasi Syariah Karyawan BPRS Kota Bekasi       | 0.19          | 150            | 150,000,000            |
| 3. Koperasi Syariah Patriot Bekasi                  | 0.51          | 400            | 400,000,000            |
| <b>Jumlah Saham Ditempatkan dan Disetor Penuh</b>   | <b>100.00</b> | <b>78,200</b>  | <b>78,200,000,000</b>  |
| <b>Jumlah Saham Yang Belum Disetor Tunai</b>        |               | <b>61,800</b>  | <b>61,800,000,000</b>  |

**PT BPRS PATRIOT BEKASI (PERSERODA)**  
**CATATAN ATAS LAPORAN KEUANGAN**  
Tanggal 31 Desember 2024  
Dan Untuk Tahun yang Berakhir pada Tanggal Tersebut  
(Disajikan dalam Rupiah, kecuali dinyatakan lain)

**22. CADANGAN**

| Akun ini terdiri dari :         | <b>2 0 2 4</b>       | <b>2 0 2 3</b>       |
|---------------------------------|----------------------|----------------------|
| Cadangan Umum                   | 4,683,527,566        | 3,857,661,848        |
| Cadangan Tujuan                 | 1,972,131,862        | 1,146,266,144        |
| <b>Jumlah</b>                   | <b>6,655,659,427</b> | <b>5,003,927,991</b> |
| <b>Mutasi Cadangan Umum :</b>   |                      |                      |
| Saldo awal                      | 3,857,661,848        | 3,595,034,553        |
| Penyisihan Cadangan Umum        | 825,865,718          | 262,627,295          |
| <b>Saldo Akhir</b>              | <b>4,683,527,566</b> | <b>3,857,661,848</b> |
| <b>Mutasi Cadangan Tujuan :</b> |                      |                      |
| Saldo awal                      | 1,146,266,144        | 146,266,144          |
| Penyisihan Cadangan Tujuan      | 825,865,718          | 1,000,000,000        |
| <b>Saldo Akhir</b>              | <b>1,972,131,862</b> | <b>1,146,266,144</b> |

**23. SALDO LABA**

| Akun ini terdiri dari :     | <b>2 0 2 4</b>        | <b>2 0 2 3</b>       |
|-----------------------------|-----------------------|----------------------|
| Saldo laba awal tahun       | 8,258,657,180         | 6,313,136,469        |
| Alokasi penggunaan Laba *** | (8,258,657,180)       | (6,313,136,469)      |
| Laba Tahun Berjalan         | 10,840,882,751        | 8,258,657,180        |
| <b>Jumlah</b>               | <b>10,840,882,751</b> | <b>8,258,657,180</b> |

\*\*\* Alokasi penggunaan Laba

Berdasarkan Berita Acara Rapat Umum Pemegang Saham Tahun 2023 Nomor 32 tanggal 17 Januari 2024, diputuskan bahwa pembagian laba tahun 2023, adalah sebagai berikut:

|                                  |     |                      |
|----------------------------------|-----|----------------------|
| Deviden                          | 55% | 4,542,261,449        |
| Cadangan                         | 20% | 1,651,731,436        |
| Tantiem                          | 4%  | 330,346,287          |
| Jasa Produksi                    | 8%  | 660,692,574          |
| Dana Kesejahteraan               | 10% | 825,865,718          |
| Coorporate Social Responsibility | 3%  | 247,759,715          |
|                                  |     | <b>8,258,657,180</b> |

**PT BPRS PATRIOT BEKASI (PERSERODA)**  
**CATATAN ATAS LAPORAN KEUANGAN**  
Tanggal 31 Desember 2024  
Dan Untuk Tahun yang Berakhir pada Tanggal Tersebut  
(Disajikan dalam Rupiah, kecuali dinyatakan lain)

**24. PENDAPATAN DARI OPERASI UTAMA**

Akun ini terdiri dari :

|  | <b>2024</b>           | <b>2023</b>           |
|--|-----------------------|-----------------------|
| <b>Pendapatan Operasi Utama</b>                                |                       |                       |
| Pendapatan Margin Murabahah                                    | 50,279,805,983        | 44,355,851,713        |
| Pendapatan Bagi Hasil Musyarakah                               | 20,367,785,539        | 12,064,583,856        |
| Pendapatan Margin Mba Linkage CIMB                             | 398,058,451           | 1,848,331,889         |
| Pendapatan Transaksi Multijasa                                 | 3,053,588,283         | 6,062,363,868         |
| Pendapatan Ujroh penyelenggaraan haji dan umroh                | 66,030,658            | 123,842,571           |
| Pendapatan Margin Murabahah Dana Bergulir                      | 1,223,602,892         | 866,812,614           |
| Pendapatan Bagi Hasil Mudharabah Muqay                         | 317,050,691           | -                     |
| Pendapatan Margin Murabahah Dana Bergulir Dana Insentif Daerah | 122,003,607           | 102,147,500           |
| <b>Sub Jumlah</b>  | <b>75,827,926,104</b> | <b>65,423,934,011</b> |
| <b>Pendapatan Operasional Utama Lainnya</b>                    |                       |                       |
| Bagi Hasil Deposito Mudharabah                                 | 1,190,770,125         | 1,112,022,657         |
| Bagi Hasil Tabungan Mudharabah                                 | 260,494,766           | 153,923,297           |
| Bonus Giro   | 147,231,585           | 64,543,971            |
| <b>Jumlah</b>  | <b>77,426,422,581</b> | <b>66,754,423,936</b> |

**25. HAK PIHAK KETIGA ATAS BAGI HASIL**

Akun ini terdiri dari :

|                                 | <b>2024</b>           | <b>2023</b>           |
|---------------------------------|-----------------------|-----------------------|
| Bagi Hasil Deposito Mudharabah: |                       |                       |
| Jangka Waktu 1 Bulan            | 1,889,696,981         | 111,041,430           |
| Jangka Waktu 3 Bulan            | 221,763,976           | 222,880,263           |
| Jangka Waktu 6 Bulan            | 2,425,840,157         | 1,739,855,686         |
| Jangka Waktu 12 Bulan           | 16,617,582,192        | 14,138,134,061        |
| Bagi Hasil Tabungan Mudharabah  | 281,258,066           | 312,498,845           |
| <b>Jumlah</b>                   | <b>21,436,141,372</b> | <b>16,524,410,285</b> |

**26. PENDAPATAN OPERASI LAINNYA**

Akun ini terdiri dari :

|                                    | <b>2024</b>          | <b>2023</b>        |
|------------------------------------|----------------------|--------------------|
| Pendapatan Administrasi Pembiayaan | 274,727,714          | 143,100,807        |
| Pendapatan Lainnya                 | 997,584,010          | 204,722,224        |
| <b>Jumlah</b>                      | <b>1,272,311,725</b> | <b>347,823,031</b> |

**PT BPRS PATRIOT BEKASI (PERSERODA)**  
**CATATAN ATAS LAPORAN KEUANGAN**  
Tanggal 31 Desember 2024  
Dan Untuk Tahun yang Berakhir pada Tanggal Tersebut  
(Disajikan dalam Rupiah, kecuali dinyatakan lain)

**27. BEBAN USAHA**

Akun ini terdiri dari :

|  | <b>2024</b>           | <b>2023</b>           |
|--|-----------------------|-----------------------|
| <b>Beban Kepegawaian</b>                               |                       |                       |
| Gaji Karyawan  | 3,974,279,229         | 3,502,770,900         |
| Honor Komisaris dan DPS                                | 559,065,600           | 305,472,000           |
| Tunjangan Komisaris , DPS dan Karyawan                 | 6,439,129,350         | 6,104,818,531         |
| Tunjangan Lainnya dan Bonus                            | 3,094,355,022         | 2,787,399,242         |
| <b>Sub Jumlah</b>                                      | <b>14,066,829,201</b> | <b>12,700,460,673</b> |
| <b>Beban Administrasi dan Umum</b>                     |                       |                       |
| Bonus Titipan Wadiah                                   | 298,363,346           | 226,933,280           |
| Premi Penjaminan Dana Pihak Ketiga                     | 659,263,896           | 502,126,034           |
| Pendidikan dan Pelatihan                               | 617,993,715           | 820,864,613           |
| Iklan Promosi  | 1,335,215,177         | 2,225,068,138         |
| Pajak  | 87,890,116            | 65,452,489            |
| Pemeliharaan dan Perbaikan Aset Tetap                  | 775,463,277           | 354,560,648           |
| Imbalan Kerja Purna Bakti                              | 950,000,000           | 1,568,000,000         |
| Barang dan Jasa  | 2,275,392,928         | 2,405,874,943         |
| Lainnya  | 3,808,274,942         | 4,319,738,265         |
| <b>Sub Jumlah</b>                                      | <b>10,807,857,398</b> | <b>12,488,618,411</b> |
| <b>Beban Penyisihan Dan Penghapusan Aset Produktif</b> |                       |                       |
| Piutang Murabahah                                      | 4,110,184,370         | 4,251,680,373         |
| Pinjaman Qardh   | 150,000,000           | 200,420,000           |
| Multijasa  | 194,584,914           | 31,592,500            |
| Pembiayaan Musyarakah                                  | 3,273,218,951         | 1,331,765,000         |
| Pembiayaan Mudharabah                                  | 30,000,000            | -                     |
| MBA Dana Bergulir DID                                  | 309,305,000           | 106,405,000           |
| Penempatan Dana Antar Bank (Diluar pembiayaan)         | 250,000,000           | -                     |
| <b>Sub Jumlah</b>                                      | <b>8,317,293,235</b>  | <b>5,921,862,873</b>  |
| <b>Beban Penyusutan Aset Tetap dan Amortisasi</b>      |                       |                       |
| Penyusutan Gedung                                      | 1,720,718,886         | 1,346,352,440         |
| Penyusutan Inventaris                                  | 758,632,108           | 459,027,461           |
| Penyusutan Kendaraan                                   | 428,237,760           | 488,344,344           |
| Amortisasi IBA Mobile                                  | 5,000,004             | 5,000,004             |
| <b>Sub Jumlah</b>                                      | <b>2,912,588,757</b>  | <b>2,298,724,248</b>  |
| <b>Lainnya</b>   |                       |                       |
| Beban Margin PT CIMB Niaga Syariah (Linkage)           | -                     | 11,530,836            |
| Beban Margin PT DKI syariah (Linkage)                  | 1,102,933,332         | 1,576,979,725         |
| Biaya Basil Linkage BSI                                | 1,802,589,165         | 2,319,198,006         |
| Biaya Basil Linkage SMF                                | 4,996,370,551         | 2,173,222,415         |
| By iuran Perbamida Jabar - Banten                      | 18,000,000            | -                     |
| Biaya Admin Linkage SMF                                | 7,000,000             | -                     |
| <b>Sub Jumlah</b>                                      | <b>7,926,893,048</b>  | <b>6,080,930,982</b>  |
| <b>Jumlah</b>  | <b>44,031,461,639</b> | <b>39,490,597,186</b> |

**PT BPRS PATRIOT BEKASI (PERSERODA)**  
**CATATAN ATAS LAPORAN KEUANGAN**  
Tanggal 31 Desember 2024  
Dan Untuk Tahun yang Berakhir pada Tanggal Tersebut  
(Disajikan dalam Rupiah, kecuali dinyatakan lain)

**28. PENDAPATAN (BEBAN) NON OPERASIONAL**

Akun ini terdiri dari :

|                                   | <b>2024</b>          | <b>2023</b>          |
|-----------------------------------|----------------------|----------------------|
| <b>Pendapatan Non Operasional</b> |                      |                      |
| Pendapatan Jasa Jamkrida          | 447,958,450          | 232,459,283          |
| Penjualan Aset Tetap              | 355,343,773          | 29,999,999           |
| Lainnya                           | 970,925,147          | 124,622,433          |
| <b>Sub Jumlah</b>                 | <b>1,774,227,370</b> | <b>387,081,715</b>   |
| <b>Beban Non Operasional</b>      |                      |                      |
| Beban Lainnya                     | 1,192,509,113        | 847,753,210          |
| <b>Sub Jumlah</b>                 | <b>1,192,509,113</b> | <b>847,753,210</b>   |
| <b>Jumlah</b>                     | <b>581,718,257</b>   | <b>(460,671,495)</b> |

**29. PERPAJAKAN**

**a. Utang Pajak**

|                                  | <b>2024</b>          | <b>2023</b>          |
|----------------------------------|----------------------|----------------------|
| Pajak Penghasilan Pasal 21       | 573,169,239          | 1,164,798,480        |
| Pajak Penghasilan Pasal 23       | 1,400,000            | 1,300,000            |
| Pajak Penghasilan Pasal 25       | 184,786,956          | 179,679,600          |
| Pajak Penghasilan Pasal 29       | 941,530,967          | 1,139,898,264        |
| Pajak Penghasilan Pasal 4 ayat 2 | 267,650,943          | 217,305,407          |
| <b>Jumlah</b>                    | <b>1,968,538,105</b> | <b>2,702,981,751</b> |

**b. Beban Pajak Penghasilan**

|                         | <b>2024</b>          | <b>2023</b>          |
|-------------------------|----------------------|----------------------|
| Beban Pajak Penghasilan | 2,971,966,800        | 2,367,910,820        |
| <b>Jumlah</b>           | <b>2,971,966,800</b> | <b>2,367,910,820</b> |

**PT BPRS PATRIOT BEKASI (PERSERODA)**  
**CATATAN ATAS LAPORAN KEUANGAN**  
Tanggal 31 Desember 2024  
Dan Untuk Tahun yang Berakhir pada Tanggal Tersebut  
(Disajikan dalam Rupiah, kecuali dinyatakan lain)

**29. PERPAJAKAN (lanjutan)**

Rekonsiliasi antara laba sebelum pajak seperti yang disajikan dalam laporan laba rugi dengan penghasilan kena pajak untuk tahun yang berakhir pada tanggal 31 Desember 2024 dan 2023 adalah sebagai berikut:

|   | <b>2024</b>              | <b>2023</b>           |
|---|--------------------------|-----------------------|
| <b>Laba Sebelum Pajak Penghasilan</b>                                       | <b>13,812,849,551</b>    | <b>10,626,568,000</b> |
| <b>Beban (penghasilan) yang tidak dapat diperhitungkan menurut Fiskal :</b> |                          |                       |
| <b>Perbedaan Tetap</b>  |                          |                       |
| Beban Air Minum dan Konsumsi Kantor   | 233,958,710              | 252,437,139           |
| Beban Denda Pajak   | -                        | 14,278,567            |
| Beban Sumbangan, Jamuan Tamu  | 71,429,975               | 88,414,753            |
| Bagi Hasil Tabungan Mudharabah  | (260,494,766)            | (153,923,297)         |
| Bonus Giro  | (147,231,585)            | (64,543,971)          |
| Pendapatan Lain-lain  | (201,572,126)            | -                     |
| <b>Jumlah Perbedaan Tetap</b>   | <b>(303,909,793)</b>     | <b>136,663,191</b>    |
| <b>Laba Fiskal Kena Pajak (Pembulatan)</b>                                  | <b>13,508,940,000</b>    | <b>10,763,231,000</b> |
| Pendapatan Usaha  | a 78,698,734,305         | 67,102,246,967        |
| Laba Fiskal Kena Pajak  | b 13,508,940,000         | 10,763,231,000        |
| Tarif (UU No. 36 Pasal 31 E)  | c -                      | -                     |
| Pendapatan Maksimal   | d -                      | -                     |
| Fasilitas Pengurangan Tarif   | e = (d / a) x b -        | -                     |
| Laba Setelah Fasilitas Pengurangan Tarif                                    | f = b - e 13,508,940,000 | 10,763,231,000        |
| Tarif (UU No. 36 Pasal 17 1.b)  | g 22%                    | 22%                   |
| Fasilitas Pengurangan Tarif (UU No. 36 Pasal 31E)                           | h = c x e x g -          | -                     |
| Tarif (UU No. 36 Pasal 17 1.b)  | i = f x g 2,971,966,800  | 2,367,910,820         |
| Jumlah Beban Pajak Kini   | <b>2,971,966,800</b>     | <b>2,367,910,820</b>  |
| Dikurangi : Pajak Dibayar Dimuka  |                          |                       |
| Pajak Penghasilan Pasal 25  | 2,030,435,833            | 1,228,012,556         |
| Jumlah  | <b>2,030,435,833</b>     | <b>1,228,012,556</b>  |
| Jumlah Pajak Penghasilan Pasal 29 Kurang Bayar                              | <b>941,530,967</b>       | <b>1,139,898,264</b>  |

**30. INFORMASI MENGENAI PIHAK-PIHAK BERELASI**

Dalam menjalankan kegiatan usahanya, Bank dikendalikan, dan dikendalikan bersama dengan pihak-pihak berelasi. Pihak-pihak berelasi dan sifat hubungannya adalah sebagai berikut:

- a. Pemegang Saham PT BPRS Patriot Bekasi (Perseroda) dimiliki oleh Pemerintah Kota Bekasi, Koperasi Syariah Patriot Bekasi, dan Koperasi Syariah Karyawan BPRS Kota Bekasi.
- b. Pemegang Saham tersebut menempatkan dana simpanan dalam bentuk Simpanan dan Deposito pada PT BPRS Patriot Bekasi (Perseroda).

**PT BPRS PATRIOT BEKASI (PERSERODA)**  
**CATATAN ATAS LAPORAN KEUANGAN**  
Tanggal 31 Desember 2024  
Dan Untuk Tahun yang Berakhir pada Tanggal Tersebut  
(Disajikan dalam Rupiah, kecuali dinyatakan lain)

**30. INFORMASI MENGENAI PIHAK-PIHAK BERELASI (lanjutan)**

| No | Pihak - pihak berelasi | Sifat Relasi                      | Jenis Transaksi                    |
|----|------------------------|-----------------------------------|------------------------------------|
| 1. | Pemegang saham         | Kepemilikan sama terkait          | Simpanan                           |
| 2. | Pengurus               | Memiliki pengendalian operasional | Kredit yang diberikan dan Simpanan |

|                                       | 2024                 | 2023                 |
|---------------------------------------|----------------------|----------------------|
| <b>Pembiayaan</b>                     |                      |                      |
| Karyawan                              | 2,868,226,039        | 5,170,941,987        |
| Pengurus                              | 1,991,516,439        | 1,134,175,792        |
| Pemegang Saham                        | 309,000,000          | 351,000,000          |
| <b>Jumlah</b>                         | <b>5,168,742,478</b> | <b>6,656,117,779</b> |
| <b>Prosentase dari total aset (%)</b> | <b>0.96</b>          | <b>1.24</b>          |

**Simpanan**

|                                       |                      |                      |
|---------------------------------------|----------------------|----------------------|
| <b>Tabungan</b>                       |                      |                      |
| Pengurus                              | 1,516,251,250        | 1,195,487,812        |
| Pemegang Saham                        | -                    | 147,351,460          |
| <b>Deposito</b>                       |                      |                      |
| Pengurus                              | 170,000,000          | 1,405,000,000        |
| Pemegang Saham                        | 40,000,000           | 40,000,000           |
| <b>Jumlah</b>                         | <b>1,726,251,250</b> | <b>2,787,839,272</b> |
| <b>Prosentase dari total aset (%)</b> | <b>0.32</b>          | <b>0.52</b>          |

**31. PENGUNGKAPAN LAINNYA**

**Rasio-rasio**

**Kewajiban Penyediaan Modal Minimum (KPMM)**

Berdasarkan Surat Edaran Otoritas Jasa Keuangan Nomor 1 /SEOJK.03/2017 tentang kewajiban Penyediaan Modal Minimum dan Pemenuhan Modal Inti Minimum Bank Pembiayaan Rakyat Syariah, BPRS wajib menyediakan modal minimum yang dihitung dengan menggunakan rasio KPPM paling rendah sebesar 12% dari ATMR sejak 1 Januari 2020.

BPRS wajib menyediakan modal inti paling rendah sebesar 8% dari ATMR sejak 1 Januari 2020.

Kewajiban penyediaan modal minimum Bank per 31 Desember 2024 dengan perhitungan sebagai berikut :

**Aset Tertimbang Menurut Resiko (ATMR)**

|                                     |            | 2024                   | 2023                   |
|-------------------------------------|------------|------------------------|------------------------|
| - Kredit Yang Diberikan             | 0 % - 70 % | 377,557,588,806        | 344,935,884,952        |
| - Penempatan Pada Bank Lain         | 20%        | 11,907,147,317         | 8,418,089,476          |
| - Aset Tetap dan Inventaris         | 100%       | 32,715,781,967         | 35,348,038,001         |
| - Pendapatan Bunga Yg Akan Diterima | 100%       | -                      | -                      |
| - Agunan Yang Diambil Alih          | 100%       | -                      | -                      |
| - Aset Lain-lain                    | 100%       | 1,890,187,470          | 46,826,715             |
| <b>Jumlah ATMR</b>                  |            | <b>424,070,705,560</b> | <b>388,748,839,144</b> |

**PT BPRS PATRIOT BEKASI (PERSERODA)**  
**CATATAN ATAS LAPORAN KEUANGAN**  
Tanggal 31 Desember 2024  
Dan Untuk Tahun yang Berakhir pada Tanggal Tersebut  
(Disajikan dalam Rupiah, kecuali dinyatakan lain)

**31. PENGUNGKAPAN LAINNYA (lanjutan)**

| <b>Modal</b>   |                          | <b>2 0 2 4</b>         | <b>2 0 2 3</b>         |
|--|--------------------------|------------------------|------------------------|
| <b>Modal Inti</b>  |                          |                        |                        |
| - Modal Disetor  | 100%                     | 83,200,000,000         | 78,200,000,000         |
| - Dana Setoran Modal   | 100%                     | -                      | -                      |
| - Cadangan Umum  | 100%                     | 4,683,527,566          | 3,857,661,848          |
| - Cadangan Tujuan  | 100%                     | 1,972,131,862          | 1,146,266,144          |
| - Ayda yang belum terjual (> 3 th)   | 50%                      | (699,171,835)          | (1,398,343,669)        |
| - Laba Ditahan   | 100%                     | -                      | -                      |
| - Laba Tahun Berjalan  | 50%                      | 5,420,441,375          | 4,129,328,590          |
| <b>Jumlah Modal Inti</b>   |                          | <b>94,576,928,968</b>  | <b>85,934,912,912</b>  |
| <b>Modal Pelengkap</b>   |                          |                        |                        |
| - Cadangan PPAP Umum (Maks 1,25% dari ATMR)  |                          | 5,300,883,819          | 4,859,360,489          |
| <b>Jumlah Modal Pelengkap</b>  |                          | <b>5,300,883,819</b>   | <b>4,859,360,489</b>   |
| <b>Jumlah Modal</b>  |                          | <b>99,877,812,788</b>  | <b>90,794,273,401</b>  |
| <b>Modal Minimum 8% x ATMR</b>   |                          | <b>33,925,656,445</b>  | <b>31,099,907,131</b>  |
| <b>Kelebihan (Kekurangan) Modal</b>  |                          | <b>65,952,156,343</b>  | <b>59,694,366,270</b>  |
| <b>Rasio Kewajiban Penyediaan Modal Minimum (KPMM) / Rasio Kecukupan Modal (CAR)</b> |                          |                        |                        |
| Jumlah Modal (Modal Inti + Modal Pelengkap)  | a                        | 99,877,812,788         | 90,794,273,401         |
| ATMR   | b                        | 424,070,705,560        | 388,748,839,144        |
| <b>KPMM</b>  | <b>c=(a/b) x 100</b>     | <b>23.55%</b>          | <b>23.36%</b>          |
| <b>Rasio Kualitas Aset Produktif (KAP)</b>   |                          |                        |                        |
| <b>Aset Produktif :</b>  |                          |                        |                        |
| - Kredit Yang Diberikan  |                          | 485,374,274,102        | 461,677,373,197        |
| - Penempatan antar bank (dalam bentuk tabungan atau deposito dikecualikan giro)      |                          | 59,535,736,583         | 42,090,447,380         |
| <b>Jumlah Aset Produktif</b>   | <b>a</b>                 | <b>544,910,010,685</b> | <b>503,767,820,577</b> |
| <b>Kualitas Aset Produktif</b>   |                          |                        |                        |
| <b>Aset Produktif Yang Diklasifikasikan :</b>  |                          |                        |                        |
| - Kurang Lancar  | 50%                      | 1,175,770,697          | 476,965,708            |
| - Diragukan  | 75%                      | 919,176,731            | 1,508,007,559          |
| - Macet  | 100%                     | 14,442,071,471         | 1,467,367,450          |
| <b>Jumlah AP Yang Diklasifikasikan</b>   | <b>b</b>                 | <b>16,537,018,899</b>  | <b>3,452,340,717</b>   |
| <b>RASIO KAP</b>   | <b>c=(1-(b/a)) x 100</b> | <b>96.97%</b>          | <b>99.31%</b>          |

**PT BPRS PATRIOT BEKASI (PERSERODA)**  
**CATATAN ATAS LAPORAN KEUANGAN**  
Tanggal 31 Desember 2024  
Dan Untuk Tahun yang Berakhir pada Tanggal Tersebut  
(Disajikan dalam Rupiah, kecuali dinyatakan lain)

**31. PENGUNGKAPAN LAINNYA (lanjutan)**

| <b>Fund To Deposit Rasio (FDR)</b>                              |  | <b>2 0 2 4</b>         | <b>2 0 2 3</b>         |
|---|--|------------------------|------------------------|
| -   | Tabungan   | 68,497,197,710         | 58,219,529,371         |
| -   | Deposito   | 287,172,478,566        | 246,780,078,567        |
| -   | Investasi Terikat Dana Bergulir                      | 24,869,331,739         | 24,858,415,069         |
| -   | Pinjaman Yang Diterima                               | 90,335,463,377         | 99,375,979,417         |
|   | <b>Jumlah</b>  | <b>470,874,471,392</b> | <b>429,234,002,423</b> |
| -   | Kredit Yang Diberikan                                | 485,374,274,102        | 461,677,373,197        |
|   | <b>FDR</b>   | <b>103.08%</b>         | <b>107.56%</b>         |
|   |  | $c=(b/a) \times 100$   |                        |
| <b>Cash Ratio</b>   |  | <b>2 0 2 4</b>         | <b>2 0 2 3</b>         |
| -   | Kas  | 3,145,904,500          | 4,270,994,142          |
| -   | Dana ABA (Giro dan Tabungan)                         | 27,285,736,583         | 19,340,447,380         |
|   | <b>Jumlah</b>  | <b>30,431,641,083</b>  | <b>23,611,441,522</b>  |
| -   | Kewajiban Segera                                     | 75,819,305             | 1,389,602,628          |
| -   | Kewajiban Kepada Bank Lain (Jatuh Tempo s/d 1 bulan) | 3,683,716,857          | 2,432,783,926          |
| -   | Tabungan   | 68,497,197,710         | 58,219,529,371         |
| -   | Deposito Berjangka                                   | 85,430,000,000         | 56,983,000,000         |
|   | <b>Jumlah</b>  | <b>157,686,733,872</b> | <b>119,024,915,925</b> |
|   | <b>CASH RASIO</b>                                    | <b>19.30%</b>          | <b>19.84%</b>          |
|   |  | $c=(a/b) \times 100$   |                        |
| <b>Biaya Operasional Terhadap Pendapatan Operasional (BOPO)</b> |  | <b>2 0 2 4</b>         | <b>2 0 2 3</b>         |
| -   | Biaya Operasional                                    | 65,467,603,011         | 56,015,007,471         |
| -   | Pendapatan Operasional                               | 78,698,734,305         | 67,102,246,967         |
|   | <b>BOPO</b>  | <b>83.19%</b>          | <b>83.48%</b>          |
|   |  | $c=(a/b) \times 100$   |                        |
| <b>Return On Aset (ROA)</b>                                     |  | <b>2 0 2 4</b>         | <b>2 0 2 3</b>         |
| -   | Laba Bersih Sebelum Pajak                            | 13,812,849,551         | 10,626,568,000         |
| -   | Total Rata-Rata Aset                                 | 562,048,221,159        | 454,758,717,110        |
|   | <b>ROA</b>   | <b>2.46%</b>           | <b>2.34%</b>           |
|   |  | $c=(a/b) \times 100$   |                        |
| <b>Return On Equity (ROE)</b>                                   |  | <b>2 0 2 4</b>         | <b>2 0 2 3</b>         |
| -   | Laba Bersih Setelah Pajak                            | 10,840,882,751         | 8,258,657,180          |
| -   | Modal Saham  | 83,200,000,000         | 78,200,000,000         |
|   | <b>ROE</b>   | <b>13.03%</b>          | <b>10.56%</b>          |
|   |  | $c=(a/b) \times 100$   |                        |

**PT BPRS PATRIOT BEKASI (PERSERODA)**  
**CATATAN ATAS LAPORAN KEUANGAN**  
Tanggal 31 Desember 2024  
Dan Untuk Tahun yang Berakhir pada Tanggal Tersebut  
(Disajikan dalam Rupiah, kecuali dinyatakan lain)

**31. PENGUNGKAPAN LAINNYA (lanjutan)**

| <b>Rasio Pembiayaan Bermasalah (Non Performing Financing/NPF)</b> |               | <b>2 0 2 4</b>        | <b>2 0 2 3</b>       |
|---|---------------|-----------------------|----------------------|
| - Kurang Lancar   |               | 2,351,541,394         | 953,931,416          |
| - Diragukan   |               | 1,225,568,974         | 2,010,676,745        |
| - Macet   |               | 14,442,071,471        | 1,467,367,450        |
| <b>Jumlah</b>   | a             | <b>18,019,181,839</b> | <b>4,431,975,611</b> |
| - Kredit Yang Diberikan   | b             | 485,374,274,102       | 461,677,373,197      |
| - Cadangan Penyisihan Penghapusan Aset Produktif                  | c             | 14,994,325,391        | 9,736,741,884        |
|   | d=(b-c)       | 470,379,948,711       | 451,940,631,313      |
| <b>NPF Gross</b>  | e=(a/b) x 100 | <b>3.71%</b>          | <b>0.96%</b>         |
| <b>Rasio Nasabah Pembiayaan Bermasalah (NBP)</b>                  |               | <b>2 0 2 4</b>        | <b>2 0 2 3</b>       |
| - Jumlah Nasabah Kurang Lancar                                    |               | 38                    | 20                   |
| - Jumlah Nasabah Diragukan  |               | 26                    | 26                   |
| - Jumlah Nasabah Macet  |               | 2                     | 18                   |
| <b>Jumlah</b>   | a             | <b>66</b>             | <b>64</b>            |
| - Jumlah Nasabah  | b             | 3,846                 | 3,846                |
| <b>NBP</b>  | c=(a/b) x 100 | <b>1.72%</b>          | <b>1.66%</b>         |

**Manajemen Risiko Perbankan**

**- Resiko Kredit**

Resiko kredit adalah resiko yang timbul akibat kegagalan debitur (*obligor*) untuk memenuhi kewajibannya sesuai dengan kontrak yang diperjanjikan dengan bank. Kegagalan debitur dalam menunaikan kewajibannya akan menimbulkan kerugian baik bank melalui penyisihan kerugian. Dalam rangka pengelolaan resiko kredit yang dihadapi bank, manajemen telah menetapkan kebijakan yang mengharuskan pemberian kredit didukung dengan analisis kemampuan debitur untuk melunasi kewajibannya.

Setelah kredit disetujui untuk diberikan, bank tetap melakukan pemantauan atas penggunaan kredit serta kemampuan dan kepatuhan debitur dalam memenuhi kewajibannya, antara lain dengan pengecekan langsung terhadap kegiatan usaha debitur.

**- Resiko Likuiditas**

Resiko Likuiditas (*liquidity Risk*) adalah resiko ini timbul akibat ketidakmampuan untuk memenuhi kewajibannya yang jatuh tempo. Resiko ini mencakup ketidakmampuan dalam mengelola penurunan atau perubahan dalam sumber dana (*funding liquidity risk*). Resiko likuiditas juga dapat terjadi akibat kegagalan dalam memahami serta merespon perubahan kondisi pasar yang mempengaruhi kemampuan bank untuk menjual aset likuit secara cepat dengan kerugian minimal (*market liquidity risk*). Manajemen resiko likuiditas bank ditujukan untuk memastikan bahwa kebutuhan dana dapat dipenuhi, baik untuk membayar deposito pada saat jatuh tempo atau untuk memenuhi permintaan tambahan kredit. Untuk itu, bank secara terus menerus memelihara dan memantau kemampuan likuiditasnya.

**- Resiko Hukum**

Resiko hukum secara potensial dapat timbul dari kontrak-kontrak/perjanjian kredit dan pengikatan agunan yang tidak sempurna, kasus-kasus hukum atau judgement yang dapat mengganggu atau secara negatif mempengaruhi operasional atau kondisi keuangan bank. Untuk itu manajemen bank telah menetapkan kebijakan yang mengharuskan pemberian kredit didukung dengan perjanjian kredit yang sesuai dengan ketentuan yang berlaku, serta agunan kredit didukung dengan bukti dokumen yang sah.

**PT BPRS PATRIOT BEKASI (PERSERODA)**

**CATATAN ATAS LAPORAN KEUANGAN**

Tanggal 31 Desember 2024

Dan Untuk Tahun yang Berakhir pada Tanggal Tersebut

(Disajikan dalam Rupiah, kecuali dinyatakan lain)

---

---

**31. PENGUNGKAPAN LAINNYA (lanjutan)**

- **Resiko Operasional**

Resiko Operasional merupakan resiko yang secara potensial dapat timbul dari sistem informasi yang lemah, permasalahan dalam kegiatan operasional/transaksi (yang berkaitan dengan layanan atau penjualan produk/jasa bank), penyimpangan atas pengendalian intern, kecurangan atau bencana yang dapat menimbulkan kerugian yang tidak terantisipasi. Dalam rangka pengelolaan resiko operasional, manajemen bank senantiasa menerapkan prinsip kehati-hatian dan memantau kualitas aset produktif serta dalam membentuk penyisihan kerugian aset produktif. Disamping itu manajemen bank juga melakukan proses perbaikan secara berkelanjutan terhadap kegiatan operasional bank maupun produk-produk perbankan yang dipasarkan.

- **Resiko Pasar**

Resiko pasar adalah resiko yang disebabkan oleh perubahan suku bunga, harga portofolio instrumen keuangan yang diperdagangkan dan konfersi laporan keuangan dari suatu valuta ke valuta lainnya. Faktor penentu yang utama dari resiko pasar pada suatu jenis produk/jasa bank adalah gejolak perubahan pasar (*volatility*), penilaian resiko pasar harus mempertimbangkan intraksi antara *volatilitas* pasar dan strategi bisnis.

- **Resiko Reputasi**

Resiko reputasi (*Reputation Risk*) dapat timbul akibat opini publik yang negatif. Resiko ini dapat menghadapkan bank pada masalah litigasi, kerugian keuangan, atau penurunan basis nasabah. Eksposur resiko ini terdapat di seluruh jajaran organisasi dan mencakup tanggung jawab agar berhati-hati dalam hubungan dengan nasabah dan masyarakat. Resiko ini juga dapat terjadi karena pelanggaran atas, atau penyimpangan dari Undang-undang, peraturan, ketentuan, praktek-praktek yang diwajibkan dalam prosedur dan kebijakan intern, atau standar etika.

- **Resiko Strategis**

Resiko Strategis (*strategis risk*) dapat timbul akibat keputusan bisnis yang bertentangan, implementasi keputusan yang tidak tepat, atau kurangnya respons terhadap perubahan industri. Resiko ini merupakan fungsi kesesuaian dari sasaran strategis organisasi, strategis bisnis yang dikembangkan melalui sumberdaya yang digunakan untuk mencapai sasaran tersebut, dan kualitas implementasi.

- **Resiko Kepatuhan**

Resiko ini terjadi karena pelanggaran atas penyimpangan dari Undang-undang, peraturan, ketentuan, praktik-praktik yang diwajibkan, prosedur dan kebijakan intern. Penilaian terhadap resiko kepatuhan dilakukan dengan cara menilai sifat dan keleluasaan kegiatan bisnis termasuk produk dan jasa baru.

**32. SUMBER UTAMA KETIDAKPASTIAN ESTIMASI**

Dalam menyusun laporan keuangan, Bank menggunakan basis estimasi dan pertimbangan untuk menentukan saldo-saldo dalam laporan keuangan. Estimasi dan pertimbangan yang digunakan tersebut terus dievaluasi berdasarkan pengalaman historis dan faktor lainnya termasuk ekspektasi dari peristiwa masa depan yang diyakini wajar. Meskipun estimasi dan pertimbangan tersebut disusun berdasarkan pengetahuan terbaik Bank atas peristiwa dan kondisi pada saat ini. HASIL yang timbul mungkin berbeda dengan jumlah estimasi semula. Berikut ini penjelasan sifat beberapa sifat beberapa akun yang menggunakan estimasi dan pertimbangan secara signifikan, sedangkan terkait dengan penyajian jumlah dan saldo dapat dilihat pada catatan yang relevan.

**Penyisihan Kerugian - Pembiayaan Yang Diberikan**

Apabila terdapat bukti objektif bahwa kerugian telah terjadi atas pembiayaan yang diberikan, Bank mengestimasi penyisihan kerugian [pembiayaan yang secara khusus diidentifikasi sebagai penyisihan kerugian pembiayaan sesuai peraturan OJK Bank telah melakukan penelaahan tingkat penyisihan kerugian pembiayaan berdasarkan prospek usaha, kinerja debitur dan kemampuan membayar.

**PT BPRS PATRIOT BEKASI (PERSERODA)**  
**CATATAN ATAS LAPORAN KEUANGAN**  
Tanggal 31 Desember 2024  
Dan Untuk Tahun yang Berakhir pada Tanggal Tersebut  
(Disajikan dalam Rupiah, kecuali dinyatakan lain)

---

---

**32. SUMBER UTAMA KETIDAKPASTIAN ESTIMASI (lanjutan)**

**Imbalan Kerja**

Bank belum mengakui imbalan kerja karyawan tetap berdasarkan ketentuan dalam UU 13 tahun 2003 tentang ketenagakerjaan. Pada saat karyawan berhenti kerja, Bank harus membayarkan sejumlah imbalan pada saat karyawan meninggal dunia, pensiun normal, cacat tetap, atau mengundurkan diri sebesar formula yang ditentukan oleh UU tersebut. Besarnya imbalan yang dibayarkan tergantung pada besaran gaji dan tunjangan tetap pada saat berhenti bekerja, masa kerja, dan jenis peristiwa yang menyebabkan berhentinya hubungan kerja. Bank harus mengakui imbalan kerja tersebut sebagai beban pada saat karyawan masih aktif umumnya berdasarkan manfaat pasti. Dalam menentukan beban dan kewajiban imbalan kerja pada akhir periode laporan, Bank harus menggunakan asumsi keuangan dan asumsi aktuarial.

**Pajak Penghasilan**

Pertimbangan yang signifikan dibutuhkan untuk menentukan jumlah pajak penghasilan. Terdapat sejumlah transaksi dan perhitungan yang menimbulkan ketidakpastian penentuan jumlah pajak penghasilan karena interpretasi atas peraturan pajak yang berbeda. Jika hasil pemeriksaan pajak berbeda dengan jumlah yang sebelumnya telah dibukukan, maka selisih tersebut akan berdampak terhadap aset dan liabilitas pajak kini dalam periode dimana hasil pemeriksaan tersebut terjadi.

## Form E.00.00

### Surat Pernyataan Direksi

Nama Lembaga Jasa Keuangan : PT. BPRS Patriot Bekasi (Perseroda)  
Posisi Laporan : Tahun 2024

Kami yang bertanda tangan di bawah ini, Direksi PT. BPRS Patriot Bekasi (Perseroda), dalam rangka memenuhi ketentuan Peraturan Otoritas Jasa Keuangan Nomor 15 Tahun 2024 tentang Integritas Pelaporan Keuangan Bank dengan ini menyatakan bahwa :

1. Kebenaran Data dan/atau Informasi dalam Laporan Keuangan Tahunan

Kami menyatakan bahwa seluruh data dan/atau informasi yang disajikan dalam Laporan Keuangan Tahunan PT BPRS Patriot Bekasi (Perseroda) untuk tahun buku yang berakhir pada tanggal 31 Desember 2024 adalah benar, lengkap, dan dapat dipertanggungjawabkan, serta tidak mengandung informasi atau fakta material yang tidak benar atau menyesatkan.

2. Tanggung Jawab atas Penerapan Pengendalian Internal

Kami bertanggung jawab penuh atas perancangan, penerapan, dan pemeliharaan sistem pengendalian internal dalam proses pelaporan keuangan PT BPRS Patriot Bekasi (Perseroda) guna memastikan bahwa informasi keuangan disajikan secara andal dan sesuai dengan prinsip akuntansi yang berlaku umum serta ketentuan peraturan perundang-undangan di sektor jasa keuangan, termasuk yang diatur dalam Peraturan Otoritas Jasa Keuangan Nomor 15 Tahun 2024 tentang Integritas Pelaporan Keuangan Bank.

3. Hasil Penilaian atas Efektivitas Pengendalian Internal

Berdasarkan hasil penilaian yang telah kami lakukan terhadap efektivitas sistem pengendalian internal dalam proses pelaporan keuangan, kami menyimpulkan bahwa sistem pengendalian internal tersebut telah berjalan secara efektif selama tahun buku 2024 dalam mendukung integritas pelaporan keuangan PT BPRS Patriot Bekasi (Perseroda).

Demikian surat pernyataan ini kami buat dengan sebenar-benarnya dan penuh tanggung jawab untuk dipergunakan sebagaimana mestinya.

Bekasi, 29 April 2025

PT. BPRS Patriot Bekasi (Perseroda)



Fasihul Islam  
Direktur Utama

Nuraeni  
Direktur Operasional yang  
Membawahkan fungsi Kepatuhan

### F.01.00 – Ringkasan Hasil Penilaian Sendiri (*Self Assessment*) atas Pelaksanaan Tata Kelola

| Deskripsi  | Keterangan  |
|--|---|
| Alamat   | Ruko Sentral Niaga Kalimalang Blok A3 No. 1 Jalan Ahmad Yani Kelurahan Kayuringin Jaya Kecamatan Bekasi Selatan Kota Bekasi   |
| Nomor Telepon  | 021-8860708   |
| Penjelasan Umum  | Laporan Hasil Penilaian Sendiri ( <i>Self Assessment</i> ) atas Pelaksanaan Tata Kelola dibuat dengan berpedoman pada prinsip-prinsip Tata Kelola yaitu Keterbukaan, Akuntabilitas, Tanggung Jawab, Independensi, dan Kewajaran |
| Peringkat Komposit Hasil Penilaian Sendiri ( <i>Self Assessment</i> ) Tata Kelola            | 2 (Baik)  |
| Penjelasan Peringkat Komposit Hasil Penilaian Sendiri ( <i>Self Assessment</i> ) Tata Kelola | Hasil Penilaian Sendiri ( <i>Self Assessment</i> ) Tata Kelola PT. BPRS Patriot Bekasi (Perseroda) memiliki komposit 2,19 dan masuk ke dalam peringkat komposit 2 (Baik).   |

### F.02.01 – Pelaksanaan Tugas dan Tanggung Jawab Anggota Direksi

| No. | Nama          | Jabatan        | Tugas dan Tanggung Jawab  |
|-----|---------------|----------------|---|
| 1.  | Fasihul Islam | Direktur Utama | <ul style="list-style-type: none"> <li>Bertanggung jawab penuh atas pelaksanaan kepengurusan BPRS</li> <li>Wajib melaksanakan tugas dan tanggungjawab dengan itikad baik, penuh tanggungjawab dengan melaksanakan prinsip kehati-hatian.</li> <li>Menindaklanjuti temuan audit dan/atau rekomendasi dari Satuan Kerja Audit Internal atau Pejabat Eksekutif Audit Internal, Auditor Ekstern, serta hasil pengawasan Dewan Komisaris, DPS, Otoritas Jasa Keuangan, atau otoritas lain yang berwenang sesuai dengan ketentuan peraturan perundang-undangan.</li> <li>Menyediakan data dan informasi yang akurat, relevan, dan tepat waktu kepada Dewan Komisaris dan DPS.</li> <li>Bertanggungjawab atas setiap informasi yang menyangkut Bank yang disampaikan kepada publik.</li> <li>Mewakili BPRS dalam berbagai kegiatan, baik internal maupun eksternal.</li> <li>Menjalin kerjasama dengan berbagai pihak, seperti lembaga keuangan lainnya, pemerintah, dan masyarakat.</li> <li>Menyusun Rencana Bisnis BPRS yang mencakup rencana jangka pendek, jangka menengah, dan/atau</li> </ul> |

|    |         |  |  |
|----|---------|--|--|
|    |         |  | <p>rencana strategis jangka panjang sesuai dengan visi dan misi BPRS.</p> <ul style="list-style-type: none"> <li>• Membuat Laporan Tahunan sebagai wujud pertanggungjawaban pengurusan Perusahaan, serta dokumen keuangan Perusahaan sebagaimana dimaksud dalam Undang-undang tentang Dokumen Perusahaan.</li> <li>• Menerapkan Tata Kelola yang baik dalam setiap kegiatan usaha BPRS pada seluruh tingkatan atau jenjang organisasi.</li> </ul>  |
| 2. | Nuraeni | Direktur Operasional yang Membawahkan Fungsi Kepatuhan | <ul style="list-style-type: none"> <li>• Mewakili Direktur Utama atas nama Direksi.</li> <li>• Membantu Direktur Utama dalam mengelola perseroan sehingga tercapai tujuan perseroan.</li> <li>• Menyusun perencanaan, melaksanakan koordinasi dan pengawasan terhadap seluruh kegiatan operasional perusahaan.</li> <li>• Menumbuhkan dan mewujudkan terlaksananya Budaya Kepatuhan pada semua tingkatan organisasi dan kegiatan usaha Bank.</li> <li>• Menyusun Rencana Bisnis BPRS yang mencakup rencana jangka pendek, jangka menengah, dan/atau rencana strategis jangka panjang sesuai dengan visi dan misi BPRS.</li> <li>• Memastikan bahwa seluruh kegiatan operasional berjalan sesuai dengan peraturan perundang-undangan yang berlaku dan prinsip-prinsip syariah.</li> <li>• Mewakili BPRS dalam berbagai kegiatan, baik internal maupun eksternal.</li> <li>• Mensosialisasikan kepada pegawai terkait dengan kebijakan BPRS yang bersifat strategis dibidang kepegawaian untuk perkembangan perusahaan.</li> <li>• Menerapkan Tata Kelola yang baik dalam setiap kegiatan usaha BPRS pada seluruh tingkatan atau jenjang organisasi.</li> <li>• Memantau dan menjaga agar kegiatan usaha BPRS tidak menyimpang dari ketentuan peraturan perundang-undangan dan Prinsip Syariah.</li> </ul> |

#### **Tindak Lanjut Rekomendasi Hasil Pengawasan Dewan Komisaris dan DPS**

Direksi telah mengupayakan pertumbuhan pembiayaan yang berkualitas, meningkatkan efisiensi, pengendalian biaya operasional dan menerapkan prinsip syariah sesuai dengan rekomendasi oleh Dewan Komisaris dan DPS. Secara umum, seluruh rekomendasi dari Dewan Komisaris dan DPS telah ditindaklanjuti secara bertahap sesuai dengan prioritas dan kapabilitas internal BPRS. Proses tindak lanjut ini juga diawasi secara berkesinambungan guna memastikan efektivitas implementasinya.

## F.02.02 – Pelaksanaan Tugas dan Tanggung Jawab Anggota Dewan Komisaris

| No. | Nama                     | Jabatan         | Tugas dan Tanggung Jawab  |
|-----|--------------------------|-----------------|---|
| 1.  | Drs. Nadih Arifin, M.Si  | Komisaris Utama | <ul style="list-style-type: none"> <li>• Melaksanakan tugas, tanggung jawab, dan wewenangnya secara independen sehingga keputusan yang diambil obyektif dan bebas dari tekanan maupun kepentingan pihak manapun.</li> <li>• Mengarahkan, memantau, dan mengevaluasi pelaksanaan kebijakan strategis Perusahaan serta melakukan pengawasan terhadap pelaksanaan tugas dan tanggung jawab Direksi serta memberikan nasihat kepada Direksi.</li> <li>• Memastikan bahwa anggota Direksi telah menindaklanjuti temuan Satuan Kerja Audit Internal dan rekomendasi dari Divisi Audit Internal, Auditor Eksternal, hasil pengawasan Otoritas Jasa Keuangan dan/atau hasil pengawasan otoritas lain.</li> <li>• Memastikan terselenggaranya pelaksanaan <i>Good Corporate Governance</i> dalam setiap kegiatan usaha Perusahaan pada seluruh tingkatan atau jenjang organisasi.</li> <li>• Menyediakan waktu yang cukup untuk melaksanakan tugas dan tanggung jawab secara optimal dan menyelenggarakan rapat Dewan Komisaris paling sedikit 1 (satu) kali dalam 3 (tiga) bulan yang dihadiri oleh seluruh anggota Dewan Komisaris.</li> <li>• Memantau Tingkat Kesehatan Bank serta memberikan saran kepada anggota Direksi untuk mengambil langkah-langkah yang diperlukan dalam memelihara dan/atau meningkatkan Tingkat Kesehatan Bank.</li> </ul> |
| 2.  | Abrapuspa Ghani Talattov | Komisaris       | <ul style="list-style-type: none"> <li>• Membantu Komisaris Utama dalam melaksanakan tugas, tanggung jawab, dan wewenangnya secara independen sehingga keputusan yang diambil obyektif dan bebas dari tekanan maupun kepentingan pihak manapun.</li> <li>• Mengarahkan, memantau, dan mengevaluasi pelaksanaan kebijakan strategis Perusahaan serta melakukan pengawasan terhadap pelaksanaan tugas dan tanggung jawab Direksi serta memberikan nasihat kepada Direksi.</li> <li>• Memastikan bahwa anggota Direksi telah menindaklanjuti temuan Satuan Kerja Audit Internal dan rekomendasi dari Divisi Audit Internal, Auditor Eksternal, hasil pengawasan</li> </ul>   |

|  |  |  |  |
|--|--|--|--|
|  |  |  | <p>Otoritas Jasa Keuangan dan/atau hasil pengawasan otoritas lain.</p> <ul style="list-style-type: none"> <li>• Memastikan terselenggaranya pelaksanaan <i>Good Corporate Governance</i> dalam setiap kegiatan usaha Perusahaan pada seluruh tingkatan atau jenjang organisasi.</li> <li>• Menyediakan waktu yang cukup untuk melaksanakan tugas dan tanggung jawab secara optimal dan menyelenggarakan rapat Dewan Komisaris paling sedikit 1 (satu) kali dalam 3 (tiga) bulan yang dihadiri oleh seluruh anggota Dewan Komisaris.</li> <li>• Memantau Tingkat Kesehatan Bank serta memberikan saran kepada anggota Direksi untuk mengambil langkah-langkah yang diperlukan dalam memelihara dan/atau meningkatkan Tingkat Kesehatan Bank.</li> </ul> |
|--|--|--|--|

#### Rekomendasi kepada Direksi

Dewan Komisaris merekomendasikan dan mengarahkan kepada anggota Direksi untuk mengupayakan pertumbuhan pembiayaan yang berkualitas, meningkatkan efisiensi dan pengendalian biaya operasional untuk kemajuan BPRS. Serta menyesuaikan strategi rekrutmen untuk mendapatkan sumber daya manusia yang handal dan kompeten dan meningkatkan kualitas sumber daya manusia melalui pelatihan yang tepat.

#### F.02.03 – Pelaksanaan Tugas dan Tanggung Jawab Anggota Dewan Pengawas Syariah (DPS)

| No. | Nama                | Jabatan   | Tugas dan Tanggung Jawab  |
|-----|---------------------|-----------|---|
| 1.  | KH. Mir'an Syamsuri | Ketua DPS | <ul style="list-style-type: none"> <li>• Mengevaluasi kebijakan dan standar prosedur operasional BPRS agar sesuai dengan Prinsip Syariah.</li> <li>• Mengawasi proses pengembangan Produk baru BPRS agar sesuai dengan fatwa Dewan Syariah Nasional – Majelis Ulama Indonesia.</li> <li>• Meminta fatwa kepada Dewan Syariah Nasional – Majelis Ulama Indonesia untuk produk baru BPRS yang belum ada fatwanya.</li> <li>• Melakukan evaluasi secara berkala terhadap mekanisme penghimpunan dana dan penyaluran dana serta pelayanan jasa BPRS.</li> <li>• Memberikan nasehat dan saran kepada Direksi serta mengawasi kegiatan BPRS agar sesuai dengan Prinsip Syariah.</li> <li>• Menyampaikan laporan hasil pengawasan setiap semester kepada Otoritas Jasa Keuangan.</li> <li>• Menyelenggarakan rapat DPS paling sedikit 1 (satu) kali dalam 3 (tiga) bulan.</li> </ul> |

|    |              |             |  |
|----|--------------|-------------|--|
| 2. | Muhammad Aiz | Anggota DPS | <ul style="list-style-type: none"> <li>Membantu Ketua DPS untuk mengevaluasi kebijakan dan standar prosedur operasional BPRS agar sesuai dengan Prinsip Syariah.</li> <li>Mengawasi proses pengembangan Produk baru BPRS agar sesuai dengan fatwa Dewan Syariah Nasional – Majelis Ulama Indonesia.</li> <li>Meminta fatwa kepada Dewan Syariah Nasional – Majelis Ulama Indonesia untuk produk baru BPRS yang belum ada fatwanya.</li> <li>Melakukan evaluasi secara berkala terhadap mekanisme penghimpunan dana dan penyaluran dana serta pelayanan jasa BPRS.</li> <li>Memberikan nasehat dan saran kepada Direksi serta mengawasi kegiatan BPRS agar sesuai dengan Prinsip Syariah.</li> <li>Menyampaikan laporan hasil pengawasan setiap semester kepada Otoritas Jasa Keuangan.</li> <li>Menyelenggarakan rapat DPS paling sedikit 1 (satu) kali dalam 3 (tiga) bulan.</li> </ul> |
|----|--------------|-------------|--|

#### Rekomendasi Penerapan Prinsip Syariah kepada Direksi

Dewan Pengawas Syariah merekomendasikan dan memberikan nasihat agar seluruh anggota Direksi bertanggung jawab menumbuhkan dan mewujudkan terlaksananya budaya kepatuhan dalam menerapkan Prinsip Syariah pada semua tingkatan organisasi dan kegiatan usaha BPRS. Dan meminta seluruh anggota Direksi memantau dan menjaga agar kegiatan usaha BPRS tidak menyimpang dari ketentuan intern BPRS, ketentuan peraturan perundang-undangan, dan Prinsip Syariah.

| Laporan Hasil Pengawasan DPS Semester 1 |            | Laporan Hasil Pengawasan DPS Semester 2 |            |
|---|------------|---|------------|
| Nomor                                   | Tanggal    | Nomor                                   | Tanggal    |
| 173A/BPRS/Dir/VIII/2024                 | 27-08-2024 | 038/BPRS/Dir/II/2025                    | 20-02-2025 |

#### F.02.04 – Tugas, Tanggung Jawab, Program Kerja, dan Realisasi Program Kerja Komite

| No. | Komite                         | Tugas dan Tanggung Jawab | Program Kerja | Realisasi | Jumlah Rapat |
|-----|--------------------------------|--------------------------|---------------|-----------|--------------|
| 1.  | Komite Audit                   | -                        | -             | -         | -            |
| 2.  | Komite Pemantau Risiko         | -                        | -             | -         | -            |
| 3.  | Komite Remunerasi dan Nominasi | -                        | -             | -         | -            |
| 4.  | Komite Manajemen Risiko        | -                        | -             | -         | -            |
| 5.  | Komite Lainnya                 | -                        | -             | -         | -            |

#### F.02.05 – Struktur, Keanggotaan, Keahlian, dan Independensi Anggota Komite

PT. BPRS Patriot Bekasi (Perseroda) belum memiliki struktur dan keanggotaan komite.

#### F.03.01 – Kepemilikan Saham Anggota Direksi, Dewan Komisaris, dan anggota DPS pada BPR Syariah

##### a. Kepemilikan Saham Anggota Direksi pada BPR Syariah

| No. | Nama Anggota Direksi | Nominal (Rp) | Persentase Kepemilikan (%) | Nominal (Rp) Tahun Sebelumnya | Persentase Kepemilikan (%) Tahun Sebelumnya |
|-----|----------------------|--------------|----------------------------|-------------------------------|---|
| 1.  | Fasihul Islam        | -            | -                          | -                             | -   |
| 2.  | Nuraeni              | -            | -                          | -                             | -   |

##### b. Kepemilikan Saham Anggota Dewan Komisaris pada BPR Syariah

| No. | Nama Anggota Dewan Komisaris | Nominal (Rp) | Persentase Kepemilikan (%) | Nominal (Rp) Tahun Sebelumnya | Persentase Kepemilikan (%) Tahun Sebelumnya |
|-----|------------------------------|--------------|----------------------------|-------------------------------|---|
| 1.  | Drs. Nadih Arifin, M.Si      | -            | -                          | -                             | -   |
| 2.  | Abrapuspa Ghani Talattov     | -            | -                          | -                             | -   |

##### c. Kepemilikan Saham Anggota DPS pada BPR Syariah

| No. | Nama Anggota DPS    | Nominal (Rp) | Persentase Kepemilikan (%) | Nominal (Rp) Tahun Sebelumnya | Persentase Kepemilikan (%) Tahun Sebelumnya |
|-----|---------------------|--------------|----------------------------|-------------------------------|---|
| 1.  | KH. Mir'an Syamsuri | -            | -                          | -                             | -   |
| 2.  | Muhammad Aiz        | -            | -                          | -                             | -   |

#### F.03.02 – Kepemilikan Saham Anggota Direksi, Dewan Komisaris, DPS dan Pemegang Saham pada Kelompok Usaha BPR Syariah

##### a. Kepemilikan Saham Anggota Direksi pada Kelompok Usaha BPR Syariah

| No. | Nama Anggota Direksi | Nama Perusahaan dalam Kelompok Usaha BPR Syariah | Persentase Kepemilikan (%) | Persentase Kepemilikan (%) Tahun Sebelumnya |
|-----|----------------------|--|----------------------------|---|
| 1.  | Fasihul Islam        | -  | -                          | -   |
| 2.  | Nuraeni              | -  | -                          | -   |

**b. Kepemilikan Saham Anggota Dewan Komisaris pada Kelompok Usaha BPR Syariah**

| No. | Nama Anggota Dewan Komisaris | Nama Perusahaan dalam Kelompok Usaha BPR Syariah | Persentase Kepemilikan (%) | Persentase Kepemilikan (%) Tahun Sebelumnya |
|-----|------------------------------|--|----------------------------|---|
| 1.  | Drs. Nadih Arifin, M.Si      | -  | -                          | -   |
| 2.  | Abrapuspa Ghani Talattov     | -  | -                          | -   |

**c. Kepemilikan Saham Anggota DPS pada Kelompok Usaha BPR Syariah**

| No. | Nama Anggota DPS    | Nama Perusahaan dalam Kelompok Usaha BPR Syariah | Persentase Kepemilikan (%) | Persentase Kepemilikan (%) Tahun Sebelumnya |
|-----|---------------------|--|----------------------------|---|
| 1.  | KH. Mir'an Syamsuri | -  | -                          | -   |
| 2.  | Muhammad Aiz        | -  | -                          | -   |

**d. Kepemilikan Saham Pemegang Saham pada Kelompok Usaha BPR Syariah**

| No. | Nama Pemegang Saham    | Nama Perusahaan dalam Kelompok Usaha BPR Syariah | Persentase Kepemilikan (%) | Persentase Kepemilikan (%) Tahun Sebelumnya |
|-----|------------------------|--|----------------------------|---|
| 1.  | Pemerintah Kota Bekasi | -  | -                          | -   |
| 2.  | Kopsyah Patriot Bekasi | -  | -                          | -   |
| 3.  | Kopsyah Karyawan BPRS  | -  | -                          | -   |

**F.03.03 – Kepemilikan Saham Anggota Direksi, Anggota Dewan Komisaris, dan Anggota DPS pada Perusahaan Lain****a. Kepemilikan Saham Anggota Direksi pada Perusahaan Lain**

| No. | Nama Anggota Direksi | Nama Perusahaan Lain | Persentase Kepemilikan (%) |
|-----|----------------------|----------------------|----------------------------|
| 1.  | Fasihul Islam        | -                    | -                          |
| 2.  | Nuraeni              | -                    | -                          |

**b. Kepemilikan Saham Anggota Dewan Komisaris pada Perusahaan Lain**

| No. | Nama Anggota Dewan Komisaris | Nama Perusahaan Lain | Persentase Kepemilikan (%) |
|-----|------------------------------|----------------------|----------------------------|
| 1.  | Drs. Nadih Arifin, M.Si      | -                    | -                          |
| 2.  | Abrapuspa Ghani Talattov     | -                    | -                          |

**c. Kepemilikan Saham Anggota DPS pada Perusahaan Lain**

| No. | Nama Anggota DPS    | Nama Perusahaan Lain | Persentase Kepemilikan (%) |
|-----|---------------------|----------------------|----------------------------|
| 1.  | KH. Mir'an Syamsuri | -                    | -                          |
| 2.  | Muhammad Aiz        | -                    | -                          |

**F.04.01 – Hubungan Keuangan Anggota Direksi, Anggota Dewan Komisaris, Anggota DPS, dan Pemegang Saham pada BPR Syariah**

**a. Hubungan Keuangan Anggota Direksi pada BPR Syariah**

| No. | Nama Anggota Direksi | Hubungan Keuangan |                         |             |                |
|-----|----------------------|-------------------|-------------------------|-------------|----------------|
|     |                      | Anggota Direksi   | Anggota Dewan Komisaris | Anggota DPS | Pemegang Saham |
| 1.  | Fasihul Islam        | Nihil             | Nihil                   | Nihil       | Nihil          |
| 2.  | Nuraeni              | Nihil             | Nihil                   | Nihil       | Nihil          |

**b. Hubungan Keuangan Anggota Dewan Komisaris pada BPR Syariah**

| No. | Nama Anggota Dewan Komisaris | Hubungan Keuangan |                         |             |                |
|-----|------------------------------|-------------------|-------------------------|-------------|----------------|
|     |                              | Anggota Direksi   | Anggota Dewan Komisaris | Anggota DPS | Pemegang Saham |
| 1.  | Drs. Nadih Arifin, M.Si      | Nihil             | Nihil                   | Nihil       | Nihil          |
| 2.  | Abrapuspa Ghani Talattov     | Nihil             | Nihil                   | Nihil       | Nihil          |

**c. Hubungan Keuangan Anggota DPS pada BPR Syariah**

| No. | Nama Anggota DPS    | Hubungan Keuangan |                         |             |                |
|-----|---------------------|-------------------|-------------------------|-------------|----------------|
|     |                     | Anggota Direksi   | Anggota Dewan Komisaris | Anggota DPS | Pemegang Saham |
| 1.  | KH. Mir'an Syamsuri | Nihil             | Nihil                   | Nihil       | Nihil          |
| 2.  | Muhammad Aiz        | Nihil             | Nihil                   | Nihil       | Nihil          |

**d. Hubungan Keuangan Pemegang Saham pada BPR Syariah**

| No. | Nama Pemegang Saham    | Hubungan Keuangan |                         |             |                |
|-----|------------------------|-------------------|-------------------------|-------------|----------------|
|     |                        | Anggota Direksi   | Anggota Dewan Komisaris | Anggota DPS | Pemegang Saham |
| 1.  | Pemerintah Kota Bekasi | Nihil             | Nihil                   | Nihil       | Nihil          |
| 2.  | Kopsyah Patriot Bekasi | Nihil             | Nihil                   | Nihil       | Nihil          |
| 3.  | Kopsyah Karyawan BPRS  | Nihil             | Nihil                   | Nihil       | Nihil          |

**F.04.02 – Hubungan Keluarga Anggota Direksi, Anggota Dewan Komisaris, Anggota DPS, dan Pemegang Saham pada BPR Syariah**

**a. Hubungan Keluarga Anggota Direksi pada BPR Syariah**

| No. | Nama Anggota Direksi | Hubungan Keluarga |                         |             |                |
|-----|----------------------|-------------------|-------------------------|-------------|----------------|
|     |                      | Anggota Direksi   | Anggota Dewan Komisaris | Anggota DPS | Pemegang Saham |
| 1.  | Fasihul Islam        | Nihil             | Nihil                   | Nihil       | Nihil          |
| 2.  | Nuraeni              | Nihil             | Nihil                   | Nihil       | Nihil          |

**b. Hubungan Keluarga Anggota Dewan Komisaris pada BPR Syariah**

| No. | Nama Anggota Dewan Komisaris | Hubungan Keluarga |                         |             |                |
|-----|------------------------------|-------------------|-------------------------|-------------|----------------|
|     |                              | Anggota Direksi   | Anggota Dewan Komisaris | Anggota DPS | Pemegang Saham |
| 1.  | Drs. Nadih Arifin, M.Si      | Nihil             | Nihil                   | Nihil       | Nihil          |
| 2.  | Abrapuspa Ghani Talattov     | Nihil             | Nihil                   | Nihil       | Nihil          |

**c. Hubungan Keluarga Anggota DPS pada BPR Syariah**

| No. | Nama Anggota DPS    | Hubungan Keluarga |                         |             |                |
|-----|---------------------|-------------------|-------------------------|-------------|----------------|
|     |                     | Anggota Direksi   | Anggota Dewan Komisaris | Anggota DPS | Pemegang Saham |
| 1.  | KH. Mir'an Syamsuri | Nihil             | Nihil                   | Nihil       | Nihil          |
| 2.  | Muhammad Aiz        | Nihil             | Nihil                   | Nihil       | Nihil          |

**d. Hubungan Keluarga Pemegang Saham pada BPR Syariah**

| No. | Nama Pemegang Saham    | Hubungan Keluarga |                         |             |                |
|-----|------------------------|-------------------|-------------------------|-------------|----------------|
|     |                        | Anggota Direksi   | Anggota Dewan Komisaris | Anggota DPS | Pemegang Saham |
| 1.  | Pemerintah Kota Bekasi | Nihil             | Nihil                   | Nihil       | Nihil          |
| 2.  | Kopsyah Patriot Bekasi | Nihil             | Nihil                   | Nihil       | Nihil          |
| 3.  | Kopsyah Karyawan BPRS  | Nihil             | Nihil                   | Nihil       | Nihil          |

#### F.05.01 – Rangkap Jabatan Anggota DPS

| No. | Nama Anggota DPS    | Sandi Lembaga Keuangan Syariah Lain | Nama Lembaga Keuangan Syariah Lain | Jabatan |
|-----|---------------------|-------------------------------------|------------------------------------|---------|
| 1.  | KH. Mir'an Syamsuri | -                                   | -                                  | -       |
| 2.  | Muhammad Aiz        | -                                   | -                                  | -       |

#### F.06.00 – Paket/Kebijakan Remunerasi dan Fasilitas Lain bagi Direksi, Dewan Komisaris, dan DPS yang ditetapkan Berdasarkan RUPS

| No       | Jenis Remunerasi (Dalam 1 Tahun)           | Direksi      |               | Dewan Komisaris |             | DPS          |             |
|----------|--|--------------|---------------|-----------------|-------------|--------------|-------------|
|          |  | Jumlah Orang | Jumlah (Rp)   | Jumlah Orang    | Jumlah (Rp) | Jumlah Orang | Jumlah (Rp) |
| <b>A</b> | <b>Remunerasi</b>                          |              |               |                 |             |              |             |
| 1.       | Gaji Pokok                                 | 2            | 894.240.000   | 2               | 344.448.000 | 2            | 214.617.600 |
| 2.       | Tunjangan                                  | 2            | 899.040.000   | 2               | 268.440.000 | 2            | 127.680.000 |
| 3.       | Tantiem                                    | 2            | 1.014.716.469 | 1               | 22.633.333  | 2            | 77.568.918  |
| 4.       | Bonus                                      | 2            | 516.040.000   | 2               | 142.934.400 | 2            | 74.268.640  |
| 5.       | Kompensasi Berbasis Saham                  | -            | -             | -               | -           | -            | -           |
| 6.       | Remunerasi Lainnya                         | 2            | 590.560.000   | 2               | 65.228.000  | 2            | 92.154.240  |
|          | <b>Total Remunerasi</b>                    |              | 3.914.596.469 |                 | 843.683.733 |              | 586.289.398 |
| <b>B</b> | <b>Fasilitas Lain</b>                      |              |               |                 |             |              |             |
| 1.       | Perumahan                                  | -            | -             | -               | -           | -            | -           |
| 2.       | Transportasi                               | -            | -             | -               | -           | -            | -           |
| 3.       | Kesehatan                                  | 2            | 66.455.298    | -               | -           | -            | -           |
| 4.       | Fasilitas Lain-Lainnya                     | -            | -             | -               | -           | -            | -           |
|          | <b>Total Fasilitas Lain</b>                |              | -             |                 | -           |              | -           |
| <b>C</b> | <b>Total Remunerasi dan Fasilitas Lain</b> |              | 3.981.051.767 |                 | 843.683.733 |              | 586.289.398 |

Keterangan : Jumlah anggota Dewan Komisaris pada saat pemberian tantiem Tahun Buku 2023 sebanyak 1 (satu) orang dan menjabat sebagai Pelaksana Tugas (Plt) Komisaris.

**F.07.00 – Rasio Gaji Tertinggi dan Gaji Terendah**

| Keterangan  | Perbandingan<br>(a)/(b) |
|---|-------------------------|
| Rasio gaji anggota Direksi tertinggi terhadap gaji anggota Direksi terendah                 | 1.19                    |
| Rasio gaji anggota Dewan Komisaris tertinggi terhadap gaji anggota Dewan Komisaris terendah | 1.27                    |
| Rasio gaji anggota DPS tertinggi terhadap gaji anggota DPS terendah                         | 1.28                    |
| Rasio gaji pegawai tertinggi terhadap gaji anggota pegawai terendah                         | 5.97                    |
| Rasio gaji anggota Dewan Komisaris tertinggi terhadap gaji anggota Direksi tertinggi        | 0.31                    |
| Rasio gaji anggota Direksi tertinggi terhadap gaji pegawai tertinggi                        | 3.24                    |

**F.08.01 – Pelaksanaan Rapat Dewan Komisaris dalam 1 (satu) tahun**

| No. | Tanggal Rapat | Jumlah Peserta | Topik/Materi Pembahasan  |
|-----|---------------|----------------|--|
| 1.  | 20240102      | 4              | Evaluasi kinerja keuangan Desember 2023  |
| 2.  | 20240116      | 3              | Pembahasan Persiapan RUPS Tahun Buku 2023 dan RUPS-LB  |
| 3.  | 20240212      | 2              | Perencanaan target kerja Dewan Komisaris   |
| 4.  | 20240213      | 6              | Evaluasi kinerja keuangan Januari 2024   |
| 5.  | 20240308      | 6              | Evaluasi kinerja keuangan Februari 2024  |
| 6.  | 20240403      | 6              | Evaluasi kinerja keuangan Maret 2024 dan Pembahasan POJK No 22 Tahun 2023 tentang Perlindungan Konsumen dan Masyarakat |
| 7.  | 20240507      | 6              | Evaluasi kinerja keuangan April 2024   |
| 8.  | 20240606      | 5              | Evaluasi kinerja keuangan Mei 2024 dan pembahasan terkait penguatan likuiditas Bank                                    |
| 9.  | 20240712      | 6              | Evaluasi kinerja keuangan Juni 2024  |
| 10. | 20240806      | 6              | Evaluasi kinerja keuangan Juli 2024  |
| 11. | 20240902      | 6              | Evaluasi kinerja keuangan Agustus 2024   |
| 12. | 20241004      | 6              | Evaluasi kinerja keuangan September 2024   |
| 13. | 20241028      | 6              | Ekspose Hasil Pemeriksaan OJK dan Pembahasan Rencana Tindak atas Hasil Pemeriksaan OJK                                 |
| 14. | 20241115      | 5              | Evaluasi kinerja keuangan Oktober 2024   |
| 15. | 20241209      | 4              | Evaluasi kinerja keuangan November 2024  |

**F.08.02 – Kehadiran Anggota Dewan Komisaris**

| No. | Nama Anggota Dewan Komisaris | Frekuensi Kehadiran |                | Tingkat Kehadiran (%) |
|-----|------------------------------|---------------------|----------------|-----------------------|
|     |                              | Fisik               | Telekonferensi |                       |
| 1.  | Drs. Nadih Arifin, M.Si      | 15                  | -              | 100.00                |
| 2.  | Abrapuspa Ghani Talattov     | 12                  | -              | 92.31                 |

Rapat Dewan Komisaris diselenggarakan sebanyak 15 (lima belas) kali selama tahun 2024. Sedangkan Abrapuspa Ghani Talattov aktif menjabat sebagai anggota Dewan Komisaris sejak 17 Januari 2024, total rapat Dewan Komisaris selama beliau menjabat sebanyak 13 kali dan dihadiri sebanyak 12 kali.

**F.08.03 – Pelaksanaan Rapat DPS dalam 1 (satu) tahun**

| No. | Tanggal Rapat | Jumlah Peserta | Topik/Materi Pembahasan  |
|-----|---------------|----------------|--|
| 1.  | 20240102      | 4              | Evaluasi kinerja keuangan Desember 2023  |
| 2.  | 20240213      | 6              | Evaluasi kinerja keuangan Januari 2024   |
| 3.  | 20240308      | 6              | Evaluasi kinerja keuangan Februari 2024  |
| 4.  | 20240403      | 6              | Evaluasi kinerja keuangan Maret 2024 dan Pembahasan POJK No 22 Tahun 2023 tentang Perlindungan Konsumen dan Masyarakat |
| 5.  | 20240507      | 6              | Evaluasi kinerja keuangan April 2024   |
| 6.  | 20240606      | 5              | Evaluasi kinerja keuangan Mei 2024 dan pembahasan terkait penguatan likuiditas Bank                                    |
| 7.  | 20240712      | 6              | Evaluasi kinerja keuangan Juni 2024  |
| 8.  | 20240806      | 6              | Evaluasi kinerja keuangan Juli 2024  |
| 9.  | 20240902      | 6              | Evaluasi kinerja keuangan Agustus 2024   |
| 10. | 20241004      | 6              | Evaluasi kinerja keuangan September 2024   |
| 11. | 20241028      | 6              | Ekspose Hasil Pemeriksaan OJK dan Pembahasan Rencana Tindak atas Hasil Pemeriksaan OJK                                 |
| 12. | 20241115      | 5              | Evaluasi kinerja keuangan Oktober 2024   |
| 13. | 20241209      | 4              | Evaluasi kinerja keuangan November 2024  |

**F.08.04 – Kehadiran Anggota DPS**

| No. | Nama Anggota DPS    | Frekuensi Kehadiran |                | Tingkat Kehadiran (%) |
|-----|---------------------|---------------------|----------------|-----------------------|
|     |                     | Fisik               | Telekonferensi |                       |
| 1.  | KH. Mir'an Syamsuri | 10                  | -              | 76.92                 |
| 2.  | Muhammad Aiz        | 13                  | -              | 100.00                |



**F.12.00 – Pemberian Dana untuk Kegiatan Sosial dan Kegiatan Lain**

| No. | Jenis Kegiatan (Sosial/Politik) | Penjelasan Kegiatan                                      | Jumlah (Rp) |
|-----|---------------------------------|--|-------------|
| 1.  | Sosial                          | Partisipasi dalam kegiatan keagamaan                     | 86.200.000  |
| 2.  | Sosial                          | Santunan dan bantuan sosial yatim dan dhuafa             | 74.649.500  |
| 3.  | Sosial                          | Partisipasi dalam kegiatan pendidikan                    | 67.200.000  |
| 4.  | Sosial                          | Partisipasi pembinaan karakter dan sosial kemasyarakatan | 152.300.000 |
| 5.  | Sosial                          | Bantuan infrastruktur sosial atau fasilitas umum         | 18.000.000  |
| 6.  | Sosial                          | Bantuan kesehatan dan kemanusiaan                        | 27.065.000  |

Keterangan : Tidak terdapat kegiatan politik yang dilakukan PT. BPRS Patriot Bekasi (Perseroda) selama tahun 2024 (Nihil)

## PENUTUP

Demikian kami sampaikan Laporan Tahunan PT. BPRS Patriot Bekasi (Perseroda) Periode Tahun Buku 2024 sebagai bentuk pertanggungjawaban atas pelaksanaan kegiatan usaha, pengelolaan risiko, serta penerapan tata kelola perusahaan selama tahun berjalan.

Laporan ini mencerminkan upaya kami dalam menjaga kepercayaan para pemangku kepentingan melalui transparansi, akuntabilitas, serta kepatuhan terhadap ketentuan regulator. Kami senantiasa berikhtiar untuk mewujudkan BPRS yang tangguh, berintegritas, dan memberikan kontribusi nyata terhadap pemberdayaan ekonomi umat.

Kami mengucapkan terimakasih dan apresiasi setinggi-tingginya kepada seluruh *shareholders* dan *stakeholders* yang telah memberikan kepercayaan serta dukungannya bagi kemajuan dan perkembangan PT. BPRS Patriot Bekasi (Perseroda).

Akhir kata, semoga Allah Subhanahu wa Ta'ala senantiasa membimbing dan meridhai setiap langkah yang kita tempuh dalam membangun sistem keuangan syariah yang adil, amanah, dan berkelanjutan. Aamiin.

Bekasi, 30 April 2025

PT. BPRS PATRIOT BEKASI (Perseroda)



Fasihul Islam  
Direktur Utama



Nuraeni  
Direktur Operasional yang  
Membawahkan Fungsi Kepatuhan